



ΕΛΛΗΝΙΚΗ ΔΗΜΟΚΡΑΤΙΑ
ΝΟΜΟΣ ΡΕΘΥΜΝΗΣ
ΔΗΜΟΣ ΜΥΛΟΠΟΤΑΜΟΥ
Ταχ. Διεύθυνση: Πέραμα Ρεθύμνου
Τ.Κ: 74052
Πληροφορίες: ΜΙΧΑΛΗΣ ΝΙΚΗΦΟΡΟΣ
Τηλ.: 2834340358
Fax.: 2834022913
e-mail: perama1@otenet.gr

Πέραμα 24/08/2021

Αριθ. Πρωτ. 9632

ΤΕΥΧΟΣ ΔΙΑΚΗΡΥΞΗΣ
ΔΗΜΟΣΙΟΥ ΔΙΑΓΩΝΙΣΜΟΥ ΜΕ ΤΗΝ ΑΝΟΙΚΤΗ ΔΙΑΔΙΚΑΣΙΑ ΓΙΑ ΣΥΜΒΑΣΕΙΣ ΜΕ ΠΡΟΫΠΟΛΟΓΙΣΜΟ
ΑΝΩΤΕΡΟ ΤΟΥ ΟΡΙΟΥ ΕΦΑΡΜΟΓΗΣ ΤΗΣ ΕΝΩΣΙΑΚΗΣ ΝΟΜΟΘΕΣΙΑΣ
(ΔΙΕΘΝΗΣ ΔΗΜΟΣΙΟΣ ΑΝΟΙΚΤΟΣ ΔΙΑΓΩΝΙΣΜΟΣ)

για το

Έργο: «Ανάπτυξη εφαρμογών ηλεκτρονικού πολιτισμού για την προβολή των μνημείων και του πολιτιστικού αποθέματος του Δήμου Μυλοποτάμου»

CPVS: 72262000-9, 30200000-1

Κριτήριο Ανάθεσης : η πλέον συμφέρουσα από οικονομική άποψη προσφορά επί τη βάσει της βέλτιστης σχέσης ποιότητας - τιμής

Προϋπολογισμός: 212.721,77 € μη συμπεριλαμβανομένου ΦΠΑ

Ημερομηνία Διενέργειας Διαγωνισμού: 08-10-2021 και ώρα 10.00

Καταληκτική Ημερομηνία Υποβολής Προσφορών: 04-10-2021 και ώρα 10.00

Το έργο συγχρηματοδοτείται από το Ευρωπαϊκό Ταμείο Περιφερειακής Ανάπτυξης και από εθνικούς πόρους στο πλαίσιο του Επιχειρησιακού Προγράμματος «Κρήτη 2014-2020» (ΕΣΠΑ 2014-2020).

ΠΕΡΑΜΑ, 24/08/2021

Περιεχόμενα

ΠΕΡΙΕΧΟΜΕΝΑ	2
1. ΑΝΑΘΕΤΟΥΣΑ ΑΡΧΗ ΚΑΙ ΑΝΤΙΚΕΙΜΕΝΟ ΣΥΜΒΑΣΗΣ	5
1.1 ΣΤΟΙΧΕΙΑ ΑΝΑΘΕΤΟΥΣΑΣ ΑΡΧΗΣ	5
1.2 ΣΤΟΙΧΕΙΑ ΔΙΑΔΙΚΑΣΙΑΣ-ΧΡΗΜΑΤΟΔΟΤΗΣΗ	6
1.3 ΣΥΝΟΠΤΙΚΗ ΠΕΡΙΓΡΑΦΗ ΦΥΣΙΚΟΥ ΚΑΙ ΟΙΚΟΝΟΜΙΚΟΥ ΑΝΤΙΚΕΙΜΕΝΟΥ ΤΗΣ ΣΥΜΒΑΣΗΣ.....	6
1.4 ΘΕΣΜΙΚΟ ΠΛΑΙΣΙΟ	7
1.5 ΠΡΟΘΕΣΜΙΑ ΠΑΡΑΛΑΒΗΣ ΠΡΟΣΦΟΡΩΝ ΚΑΙ ΔΙΕΝΕΡΓΕΙΑ ΔΙΑΓΩΝΙΣΜΟΥ	10
1.6 ΔΗΜΟΣΙΟΤΗΤΑ	10
1.7 ΑΡΧΕΣ ΕΦΑΡΜΟΖΟΜΕΝΕΣ ΣΤΗ ΔΙΑΔΙΚΑΣΙΑ ΣΥΝΑΨΗΣ.....	11
2. ΓΕΝΙΚΟΙ ΚΑΙ ΕΙΔΙΚΟΙ ΟΡΟΙ ΣΥΜΜΕΤΟΧΗΣ	12
2.1 ΓΕΝΙΚΕΣ ΠΛΗΡΟΦΟΡΙΕΣ	12
2.1.1 Έγγραφα της σύμβασης.....	12
2.1.2 Επικοινωνία - Πρόσβαση στα έγγραφα της Σύμβασης.....	12
2.1.3 Παροχή Διευκρινίσεων	13
2.1.4 Γλώσσα.....	14
2.1.5 Εγγυήσεις.....	14
2.1.6 Προστασία Προσωπικών Δεδομένων	15
2.2 ΔΙΚΑΙΩΜΑ ΣΥΜΜΕΤΟΧΗΣ - ΚΡΙΤΗΡΙΑ ΠΟΙΟΤΙΚΗΣ ΕΠΙΛΟΓΗΣ	15
2.2.1 Δικαίωμα συμμετοχής	15
2.2.2 Εγγύηση συμμετοχής	16
2.2.3 Λόγοι αποκλεισμού.....	17
2.2.4 Καταλληλότητα άσκησης επαγγελματικής δραστηριότητας	21
2.2.5 Οικονομική και χρηματοοικονομική επάρκεια	22
2.2.6 Τεχνική και επαγγελματική ικανότητα.....	22
2.2.7 Πρότυπα διασφάλισης ποιότητας και πρότυπα περιβαλλοντικής διαχείρισης	23
2.2.8 Στήριξη στην ικανότητα τρίτων – Υπεργολαβία	23
2.2.9 Κανόνες απόδειξης ποιοτικής επιλογής.....	24
2.2.9.1 Προκαταρκτική απόδειξη κατά την υποβολή προσφορών	25
2.2.9.2 Αποδεικτικά μέσα.....	26
2.3 ΚΡΙΤΗΡΙΑ ΑΝΑΘΕΣΗΣ.....	34
2.3.1 Κριτήριο ανάθεσης	34
2.4 ΚΑΤΑΡΤΙΣΗ - ΠΕΡΙΕΧΟΜΕΝΟ ΠΡΟΣΦΟΡΩΝ	36
2.4.1 Γενικοί όροι υποβολής προσφορών	36
2.4.2 Χρόνος και Τρόπος υποβολής προσφορών	37
2.4.3 Περιεχόμενα Φακέλου «Δικαιολογητικά Συμμετοχής- Τεχνική Προσφορά»	40
2.4.3.1 Δικαιολογητικά Συμμετοχής.....	40
2.4.3.2 Τεχνική Προσφορά.....	40
2.4.4 Περιεχόμενα Φακέλου «Οικονομική Προσφορά» / Τρόπος σύνταξης και υποβολής οικονομικών προσφορών.....	40
2.4.5 Χρόνος ισχύος των προσφορών.....	41
2.4.6 Λόγοι απόρριψης προσφορών.....	41
3. ΔΙΕΝΕΡΓΕΙΑ ΔΙΑΔΙΚΑΣΙΑΣ - ΑΞΙΟΛΟΓΗΣΗ ΠΡΟΣΦΟΡΩΝ	43
3.2 ΠΡΟΣΚΛΗΣΗ ΥΠΟΒΟΛΗΣ ΔΙΚΑΙΟΛΟΓΗΤΙΚΩΝ ΠΡΟΣΩΡΙΝΟΥ ΑΝΑΔΟΧΟΥ - ΔΙΚΑΙΟΛΟΓΗΤΙΚΑ ΠΡΟΣΩΡΙΝΟΥ ΑΝΑΔΟΧΟΥ	46
3.3 ΚΑΤΑΚΥΡΩΣΗ - ΣΥΝΑΨΗ ΣΥΜΒΑΣΗΣ	48
3.4 ΠΡΟΔΙΚΑΣΤΙΚΕΣ ΠΡΟΣΦΥΓΕΣ - ΠΡΟΣΩΡΙΝΗ ΚΑΙ ΟΡΙΣΤΙΚΗ ΔΙΚΑΣΤΙΚΗ ΠΡΟΣΤΑΣΙΑ	50
3.5 ΜΑΤΑΙΩΣΗ ΔΙΑΔΙΚΑΣΙΑΣ	52
4. ΟΡΟΙ ΕΚΤΕΛΕΣΗΣ ΤΗΣ ΣΥΜΒΑΣΗΣ	53
4.1 ΕΓΓΥΗΣΕΙΣ (ΚΑΛΗΣ ΕΚΤΕΛΕΣΗΣ, ΠΡΟΚΑΤΑΒΟΛΗΣ).....	53
4.2 ΣΥΜΒΑΤΙΚΟ ΠΛΑΙΣΙΟ - ΕΦΑΡΜΟΣΤΕΑ ΝΟΜΟΘΕΣΙΑ	53
4.3 ΌΡΟΙ ΕΚΤΕΛΕΣΗΣ ΤΗΣ ΣΥΜΒΑΣΗΣ.....	53
4.4 ΥΠΕΡΓΟΛΑΒΙΑ	54
4.5 ΤΡΟΠΟΠΟΙΗΣΗ ΣΥΜΒΑΣΗΣ ΚΑΤΑ ΤΗ ΔΙΑΡΚΕΙΑ ΤΗΣ	55

4.6	ΔΙΚΑΙΩΜΑ ΜΟΝΟΜΕΡΟΥΣ ΛΥΣΗΣ ΤΗΣ ΣΥΜΒΑΣΗΣ	55
5.	ΕΙΔΙΚΟΙ ΟΡΟΙ ΕΚΤΕΛΕΣΗΣ ΤΗΣ ΣΥΜΒΑΣΗΣ	56
5.1	ΤΡΟΠΟΣ ΠΛΗΡΩΜΗΣ	56
5.2	ΚΗΡΥΞΗ ΟΙΚΟΝΟΜΙΚΟΥ ΦΟΡΕΑ ΕΚΠΤΩΤΟΥ - ΚΥΡΩΣΕΙΣ	57
5.3	ΔΙΟΙΚΗΤΙΚΕΣ ΠΡΟΣΦΥΓΕΣ ΚΑΤΑ ΤΗ ΔΙΑΔΙΚΑΣΙΑ ΕΚΤΕΛΕΣΗΣ ΤΩΝ ΣΥΜΒΑΣΕΩΝ	58
5.4	ΔΙΚΑΣΤΙΚΗ ΕΠΙΛΥΣΗ ΔΙΑΦΟΡΩΝ	59
6.	ΧΡΟΝΟΣ ΚΑΙ ΤΡΟΠΟΣ ΕΚΤΕΛΕΣΗΣ	60
6.1	ΠΑΡΑΚΟΛΟΥΘΗΣΗ ΤΗΣ ΣΥΜΒΑΣΗΣ	60
6.2	ΔΙΑΡΚΕΙΑ ΣΥΜΒΑΣΗΣ	60
6.3	ΠΑΡΑΛΑΒΗ ΤΟΥ ΑΝΤΙΚΕΙΜΕΝΟΥ ΤΗΣ ΣΥΜΒΑΣΗΣ	60
6.4	ΑΠΟΡΡΙΨΗ ΠΑΡΑΔΟΤΕΩΝ – ΑΝΤΙΚΑΤΑΣΤΑΣΗ	61
	ΠΑΡΑΡΤΗΜΑΤΑ	62
	ΠΑΡΑΡΤΗΜΑ Ι – ΑΝΑΛΥΤΙΚΗ ΠΕΡΙΓΡΑΦΗ ΦΥΣΙΚΟΥ ΚΑΙ ΟΙΚΟΝΟΜΙΚΟΥ ΑΝΤΙΚΕΙΜΕΝΟΥ ΤΗΣ ΣΥΜΒΑΣΗΣ (ΠΡΟΣΑΡΜΟΣΜΕΝΟ ΑΠΟ ΤΗΝ ΑΝΑΘΕΤΟΥΣΑ ΑΡΧΗ)	62
1.1	ΑΝΤΙΚΕΙΜΕΝΟ ΤΟΥ ΈΡΓΟΥ	62
1.2	ΣΤΟΙΧΕΙΑ ΤΗΣ ΑΝΑΘΕΤΟΥΣΑΣ ΑΡΧΗΣ	62
1.3	ΠΟΛΙΤΙΣΜΟΣ	62
1.4	ΜΝΗΜΕΙΑ / ΑΞΙΟΘΕΤΑ	63
1.5	ΑΝΟΙΧΤΑ ΠΡΟΤΥΠΑ	65
1.6	ΑΝΟΙΧΤΑ ΔΕΔΟΜΕΝΑ	65
1.7	ΠΝΕΥΜΑΤΙΚΑ ΔΙΚΑΙΩΜΑΤΑ	65
1.8	ΔΙΑΛΕΙΤΟΥΡΓΙΚΟΤΗΤΑ ΕΦΑΡΜΟΓΩΝ	65
1.9	ΠΟΛΥΚΑΝΑΛΙΚΟΤΗΤΑ	67
1.10	ΑΠΑΙΤΗΣΕΙΣ ΑΣΦΑΛΕΙΑΣ	68
1.11	ΑΠΑΙΤΗΣΕΙΣ ΕΥΧΡΗΣΤΙΑΣ ΣΥΣΤΗΜΑΤΩΝ	69
1.12	ΠΡΟΣΒΑΣΙΜΟΤΗΤΑ	69
1.13	ΑΞΙΟΠΟΙΗΣΗ CLOUD ΥΠΟΔΟΜΩΝ	70
2	ΠΕΡΙΓΡΑΦΗ ΦΥΣΙΚΟΥ ΑΝΤΙΚΕΙΜΕΝΟΥ	71
2.1	ΠΕΡΙΓΡΑΦΗ ΤΟΥ ΈΡΓΟΥ	71
2.2	ΤΕΧΝΙΚΕΣ ΑΠΑΙΤΗΣΕΙΣ ΕΦΑΡΜΟΓΩΝ	72
2.2.1	Δημιουργία διαδικτυακού κόμβου – Παραδοτέο 9	72
2.2.2	Ανάπτυξη εφαρμογών φορητών συσκευών - Παραδοτέο 10	73
2.2.2.1	Εφαρμογή επαυξημένης πραγματικότητας	75
2.2.3	Ανάπτυξη εκπαιδευτικής εφαρμογής οθονών αφής- Παραδοτέο 6	75
2.2.3.1	Περιεχόμενο εκπαιδευτικής εφαρμογής	76
2.2.3.2	Πολυκαναλική διάθεση εκπαιδευτικής εφαρμογής	77
2.2.4	Εφαρμογή τοπικής προβολής και βιωματικής εκπαίδευσης εικονικής πραγματικότητας- Παραδοτέο 5	77
2.2.4.1	Πολυκαναλική διάθεση εφαρμογής εικονικής πραγματικότητας	78
2.2.5	Πλατφόρμα διαχείρισης και οπτικοποίησης στατιστικών- Παραδοτέο 7	79
2.3	ΠΑΡΑΓΩΓΗ ΠΟΛΥΜΕΣΙΚΟΥ ΠΕΡΙΕΧΟΜΕΝΟΥ	80
2.3.1	Βίντεο 360° (VR) - Παραδοτέο 2	80
2.3.2	Στερεοσκοπικό (3D) βίντεο ντοκιμαντέρ - Παραδοτέο 3	81
2.3.2.1	Πολυκαναλική διάθεση 3D βίντεο	82
2.3.3	Ψηφιακό βίντεο υψηλής ανάλυσης 4K - Παραδοτέο 4	82
2.3.3.1	Πολυκαναλική διάθεση 4K βίντεο	83
2.3.4	Ολογραφικά βίντεο- Παραδοτέο 8	83
2.3.4.1	Περιεχόμενο επαυξημένης πραγματικότητας	83
2.3.5	Μεθοδολογία παραγωγής ψηφιακού περιεχομένου	83
2.4	ΕΞΟΠΛΙΣΜΟΣ - ΠΑΡΑΔΟΤΕΟ 11	84
2.4.1	Σετ εικονικής πραγματικότητας	84
2.4.2	Στερεοσκοπικό (3D) προβολή	85
2.4.3	Διαδραστικό τραπέζι	85
2.4.4	Οθόνες 4K	86
2.4.5	Εκθετήρια ολογραμμάτων	86
2.5	ΥΠΗΡΕΣΙΕΣ	86
2.5.1	Υπηρεσίες Εκπαίδευσης- Παραδοτέο 12	86

2.5.2	Πιλοτική Λειτουργία- Παραδοτέο 13	86
2.5.3	ΔΡΑΣΕΙΣ ΔΗΜΟΣΙΟΤΗΤΑΣ (ΠΑΡΑΔΟΤΕΟ 14)	88
2.5.4	Συγγραφή κειμένων – σεναρίων – Μεταφράσεις (παραδοτέο 1)	89
2.5.5	Εγγύηση	89
3	ΠΑΡΑΔΟΤΕΑ ΚΑΙ ΧΡΟΝΟΔΙΑΓΡΑΜΜΑ	90
3.1	ΑΝΑΛΥΤΙΚΟ ΧΡΟΝΟΔΙΑΓΡΑΜΜΑ	91
3.2	ΠΑΡΑΔΟΤΕΑ ΤΟΥ ΈΡΓΟΥ	92
	ΑΝΑΛΥΣΗ ΚΟΣΤΟΥΣ ΈΡΓΟΥ	93
	ΠΑΡΑΡΤΗΜΑ ΙΙ – ΕΙΔΙΚΗ ΣΥΓΓΡΑΦΗ ΥΠΟΧΡΕΩΣΕΩΝ (ΠΡΟΣΑΡΜΟΣΜΕΝΟ ΑΠΟ ΤΗΝ ΑΝΑΘΕΤΟΥΣΑ ΑΡΧΗ)	96
	ΠΙΝΑΚΕΣ ΣΥΜΜΟΡΦΩΣΗΣ	96
	ΕΞΟΠΛΙΣΜΟΣ	96
	Ειδικές κάσκες εικονικής πραγματικότητας VR (με ακουστικά, φορτιστή)	96
	Κάθισμα θέσης VR	96
	Σύστημα στερεοσκοπικής 3D προβολής	97
	Διαδραστικό Τραπέζι	99
	Οθόνες 50"	100
	Εκθετήρια ολογραμμάτων	101
	wi-fi Access point	101
	ΕΦΑΡΜΟΓΕΣ	102
	Δημιουργία διαδικτυακού κόμβου	102
	Εφαρμογές έξυπνων φορητών συσκευών	104
	Επαυξημένη πραγματικότητα	104
	Εικονική πραγματικότητα	105
	Εφαρμογή οθονών αφής	106
	ΨΗΦΙΑΚΟ ΠΕΡΙΕΧΟΜΕΝΟ	107
	Παραγωγή ψηφιακού ντοκιμαντέρ 360 εικονικής πραγματικότητας	107
	Παραγωγή στερεοσκοπικού 3D βίντεο	107
	Παραγωγή Ντοκιμαντέρ 4K βίντεο	108
	Ολογραφικά βίντεο	108
	Αντικείμενα επαυξημένης πραγματικότητας	109
	ΥΠΗΡΕΣΙΕΣ	109
	Προμήθεια, εγκατάσταση και θέση σε λειτουργία	109
	Πιλοτική λειτουργία	110
	Εκπαίδευση προσωπικού	110
	Δράσεις δημοσιότητας (ημερίδα, φυλλάδια)	110
	Ψηφιακές εκτυπώσεις	110
	Υπηρεσίες εγγύησης	111
	ΠΑΡΑΡΤΗΜΑ ΙΙΙ – ΕΕΕΣ (ΠΡΟΣΑΡΜΟΣΜΕΝΟ ΑΠΟ ΤΗΝ ΑΝΑΘΕΤΟΥΣΑ ΑΡΧΗ)- [ΥΠΟΧΡΕΩΤΙΚΟ]	111
	ΠΑΡΑΡΤΗΜΑ ΙV – Άλλο Περιγραφικό Έγγραφο - Υποδείγμα (ΠΡΟΣΑΡΜΟΣΜΕΝΟ ΑΠΟ ΤΗΝ ΑΝΑΘΕΤΟΥΣΑ ΑΡΧΗ)	112
	ΠΑΡΑΡΤΗΜΑ V – ΥΠΟΔΕΙΓΜΑ ΟΙΚΟΝΟΜΙΚΗΣ ΠΡΟΣΦΟΡΑΣ (ΠΡΟΣΑΡΜΟΣΜΕΝΟ ΑΠΟ ΤΗΝ ΑΝΑΘΕΤΟΥΣΑ ΑΡΧΗ)	114
	ΑΝΑΛΥΣΗ ΠΡΟΣΦΟΡΑΣ	114
	Εξοπλισμός	114
	Έτοιμο Λογισμικό/Εφαρμογές	114
	Υπηρεσίες	115
	Λοιπές Δαπάνες	116
	ΣΥΓΚΕΝΤΡΩΤΙΚΟΣ ΠΙΝΑΚΑΣ ΟΙΚΟΝΟΜΙΚΗΣ ΠΡΟΣΦΟΡΑΣ ΈΡΓΟΥ ΑΝΑ ΠΑΡΑΔΟΤΕΟ / ΧΡΟΝΟΔΙΑΓΡΑΜΜΑ	117
	ΠΑΡΑΡΤΗΜΑ VI – ΥΠΟΔΕΙΓΜΑΤΑ ΕΓΓΥΗΤΙΚΩΝ ΕΠΙΣΤΟΛΩΝ (ΠΡΟΣΑΡΜΟΣΜΕΝΟ ΑΠΟ ΤΗΝ ΑΝΑΘΕΤΟΥΣΑ ΑΡΧΗ) [ΠΡΟΑΙΡΕΤΙΚΟ]	118
	ΕΓΓΥΗΤΙΚΗ ΕΠΙΣΤΟΛΗ ΣΥΜΜΕΤΟΧΗΣ	118
	ΕΓΓΥΗΤΙΚΗ ΕΠΙΣΤΟΛΗ ΚΑΛΗΣ ΕΚΤΕΛΕΣΗΣ ΣΥΜΒΑΣΗΣ	120
	ΠΑΡΑΡΤΗΜΑ VII – ΣΧΕΔΙΟ ΣΥΜΒΑΣΗΣ	121

1. ΑΝΑΘΕΤΟΥΣΑ ΑΡΧΗ ΚΑΙ ΑΝΤΙΚΕΙΜΕΝΟ ΣΥΜΒΑΣΗΣ

1.1 Στοιχεία Αναθέτουσας Αρχής

Επωνυμία	ΔΗΜΟΣ ΜΥΛΟΠΟΤΑΜΟΥ
Αριθμός Φορολογικού Μητρώου (Α.Φ.Μ.)	
Κωδικός ηλεκτρονικής τιμολόγησης ¹	
Ταχυδρομική διεύθυνση	ΠΕΡΑΜΑ ΡΕΘΥΜΝΟΥ
Πόλη	ΠΕΡΑΜΑ ΡΕΘΥΜΝΟΥ
Ταχυδρομικός Κωδικός	74052
Χώρα ²	ΕΛΛΑΔΑ
Κωδικός NUTS ³	EL433004
Τηλέφωνο	2834340358
Φαξ	2834022913
Ηλεκτρονικό Ταχυδρομείο (e-mail)	perama1@otenet.gr
Αρμόδιος για πληροφορίες ⁴	Νικηφόρος Μιχάλης
Γενική Διεύθυνση στο διαδίκτυο (URL)	http://www.dimosmylopotamou.gr
Διεύθυνση του προφίλ αγοραστή στο διαδίκτυο (URL) ⁵	http://www.dimosmylopotamou.gr

Είδος Αναθέτουσας Αρχής

Η Αναθέτουσα Αρχή είναι⁶ ο ΔΗΜΟΣ ΜΥΛΟΠΟΤΑΜΟΥ και ανήκει στην Περιφερειακή Ενότητα ΡΕΘΥΜΝΟΥ⁷

Κύρια δραστηριότητα Α.Α.⁸

Η κύρια δραστηριότητα της Αναθέτουσας Αρχής είναι η Τοπική Αυτοδιοίκηση.

Από κοινού διαδικασία σύναψης της δημόσιας σύμβασης⁹

Εφαρμοστέο εθνικό δίκαιο είναι το ο Ν. 4412/2016 (Α' 147) "Δημόσιες Συμβάσεις Έργων, Προμηθειών και Υπηρεσιών (προσαρμογή στις Οδηγίες 2014/24/ ΕΕ και 2014/25/ΕΕ)"¹⁰ :

Στοιχεία Επικοινωνίας¹¹

¹ Άρθρο 53 παρ. 2 περ. α του ν. 4412/2016

² Μόνο για συμβάσεις άνω των ορίων

³ Μόνο για συμβάσεις άνω των ορίων

⁴ Συμπληρώνεται το όνομα, η διεύθυνση, ο αριθμός τηλεφώνου η διεύθυνση ηλεκτρονικού ταχυδρομείου (e-mail) της υπηρεσίας που διενεργεί τον διαγωνισμό, καθώς και ο αρμόδιος υπάλληλος της υπηρεσίας αυτής, άρθρο 53 παρ. 2 περ. γ του ν. 4412/2016

⁵ Εφόσον υπάρχει και για συμβάσεις άνω των ορίων

⁶ Αναφέρεται το είδος της Α.Α., πχ Υπουργείο, Περιφέρεια, Αποκεντρωμένη Διοίκηση, Νοσοκομείο, Δήμος, ΑΕ του Δημοσίου κλπ και αν αποτελεί "κεντρική κυβερνητική αρχή (ΚΚΑ)" ή "μη κεντρική αναθέτουσα αρχή" κατά την έννοια του άρθρου 2 παρ. 1 περ. 2 και 3 του ν. 4412/2016

⁷ Αναφέρεται σε ποια υποδιαίρεση του δημόσιου τομέα ανήκει η Α.Α.: α) Γενική Κυβέρνηση (Υποτομέας Κεντρικής Κυβέρνησης, Υποτομέας ΟΤΑ, Υποτομέας ΟΚΑ) ή β) Δημόσιος Τομέας (Πλην Γενικής Κυβέρνησης) κατά τις υποδιαίρεσεις του άρθρου 14 του ν. 4270/14.

⁸ Επιλέγεται η κύρια δραστηριότητα της Α.Α., βλέπε και Παράρτημα ΙΙ (Προκήρυξη Σύμβασης), Τμήμα Ι, παρ 1.5, Εκτελεστικού Κανονισμού (ΕΕ) 2015/1986 της Επιτροπής (L 296). α) Γενικές δημόσιες υπηρεσίες β) Άμυνα, γ) Δημόσια τάξη και ασφάλεια, δ) Περιβάλλον, ε) Οικονομικές και δημοσιονομικές υποθέσεις, στ) Υγεία, ζ) Στέγαση και υποδομές κοινής ωφέλειας, η) Κοινωνική προστασία, θ) Αναψυχή, πολιτισμός και θρησκεία, ι) Εκπαίδευση, ια) Τυχόν άλλη δραστηριότητα.

⁹ Συμπληρώνεται μόνο αν εμπίπτει στην από κοινού διαδικασία σύναψης σύμβασης με την έννοια του άρθρων 42 – 43 του ν. 4412/2016

¹⁰ Συμπληρώνεται το εφαρμοστέο νομικό πλαίσιο (χώρα και νομοθέτημα/ματα)

- α) Τα έγγραφα της σύμβασης είναι διαθέσιμα για ελεύθερη, πλήρη, άμεση & δωρεάν ηλεκτρονική πρόσβαση μέσω της διαδικτυακής πύλης (www.promitheus.gov.gr) του ΟΠΣ ΕΣΗΔΗΣ¹²
- β) Κάθε είδους επικοινωνία και ανταλλαγή πληροφοριών πραγματοποιείται μέσω του ΕΣΗΔΗΣ Προμήθειες και Υπηρεσίες (εφεξής ΕΣΗΔΗΣ), το οποίο είναι προσβάσιμο από τη Διαδικτυακή Πύλη (www.promitheus.gov.gr) του ΟΠΣ ΕΣΗΔΗΣ
- γ) Περαιτέρω πληροφορίες είναι διαθέσιμες από :
την προαναφερθείσα Γενική Διεύθυνση στο διαδίκτυο (URL): <http://www.dimosmylopotamou.gr/> ή άλλη διεύθυνση

1.2 Στοιχεία Διαδικασίας-Χρηματοδότηση

Είδος διαδικασίας

Ο διαγωνισμός θα διεξαχθεί με την ανοικτή διαδικασία του άρθρου 27 του ν. 4412/16.

Χρηματοδότηση της σύμβασης¹³

Η σύμβαση περιλαμβάνεται στο υποέργο Νο 1 της Πράξης: «Ανάπτυξη εφαρμογών ηλεκτρονικού πολιτισμού για την προβολή των μνημείων και του πολιτιστικού αποθέματος του Δήμου Μυλοποτάμου» η οποία έχει ενταχθεί στο Επιχειρησιακό Πρόγραμμα «ΚΡΗΤΗ 2014-2020», με βάση την 4197/09-09-2020 (ΑΔΑ: 673Φ7ΛΚ-Ω90) Απόφαση Ένταξης της Πράξης, και έχει λάβει κωδικό MIS 5050971.

Η παρούσα σύμβαση χρηματοδοτείται από την Ευρωπαϊκή Ένωση (ΕΤΠΑ) και από εθνικούς πόρους μέσω του ΠΔΕ(αριθ. ενάριθ. έργου 2020ΕΠ00210052).

Η δαπάνη για την εν λόγω σύμβαση βαρύνει την με Κ.Α.: 64-6142.004 σχετική πίστωση του τακτικού προϋπολογισμού του οικονομικού έτους 2021 του Φορέα¹⁴

Για την παρούσα διαδικασία έχει εκδοθεί η απόφαση με αρ. πρωτ. 7975/2021 (Α.Δ.Α 9ΑΟΚΩΚΕ-ΩΥ4 Ημ/νία: 05/07/2021) για την ανάληψη υποχρέωσης/έγκριση δέσμευσης πίστωσης για το οικονομικό έτος 2021 και έλαβε α/α 490/2021 καταχώρησης στο μητρώο δεσμεύσεων/Βιβλίο εγκρίσεων & Εντολών Πληρωμής του φορέα Δήμου Μυλοποτάμου.¹⁵

1.3 Συνοπτική Περιγραφή φυσικού και οικονομικού αντικείμενου της σύμβασης

Αντικείμενο της σύμβασης είναι η προβολή των μνημείων και του εν γένει πολιτιστικού αποθέματος της ευρύτερη περιοχής που ανήκει στο Δήμο Μυλοποτάμου μέσω της χρήσης ηλεκτρονικών εφαρμογών σύγχρονης τεχνολογίας, με σκοπό αφενός τη διατήρηση της ιστορίας και του πολιτισμού της περιοχής και

¹¹ Επιλέγονται και συμπληρώνονται τα αντίστοιχα εδάφια, πρβλ άρθρα 22 και 67 ν. 4412/16

¹² Εάν η πρόσβαση στα έγγραφα είναι περιορισμένη, αντί για τα αναφερόμενα στο α) συμπληρώνεται: «Η πρόσβαση στα έγγραφα είναι περιορισμένη. Περαιτέρω πληροφορίες παρέχονται στην διεύθυνση (URL) :»

¹³ Το περιεχόμενο της παραγράφου διαμορφώνεται ανάλογα με την πηγή χρηματοδότησης (Πρβλ. παρ. 2 περ.ζ του άρθρου 53 του ν.4412/16 όπως διαμορφώθηκε με το άρθρο 16 του ν. 4782/21)

¹⁴ Αναφέρονται τα στοιχεία του Φορέα, της Συλλογικής Απόφασης και του Κωδικού Αριθμού Εξόδων τους οποίους βαρύνει η πίστωση για την χρηματοδότηση της σύμβασης

¹⁵ Σύμφωνα με το άρθρο 4 παρ. 4 του π.δ 80/2016 “Ανάληψη υποχρέωσεων από τους διατάκτες” (Α’ 145) «4. Οι διακηρύξεις, οι αποφάσεις ανάθεσης και οι συμβάσεις που συνάπτονται για λογαριασμό όλων των φορέων Γενικής Κυβέρνησης αναφέρουν απαραίτητα τον αριθμό και τη χρονολογία της απόφασης ανάληψης υποχρέωσης, εφόσον η προκαλούμενη δαπάνη πρόκειται να βαρύνει το τρέχον οικονομικό έτος, τον αριθμό καταχώρησής της στα λογιστικά βιβλία του οικείου φορέα, καθώς και τον αριθμό της απόφασης έγκρισης της πολυετούς ανάληψης, σε περίπτωση που η δαπάνη εκτείνεται σε περισσότερα του ενός οικονομικά έτη, συμπεριλαμβανομένου του τρέχοντος. Σε περίπτωση που η προκαλούμενη δαπάνη πρόκειται να βαρύνει αποκλειστικά και μόνον το επόμενο ή τα επόμενα οικονομικά έτη, οι διακηρύξεις, οι αποφάσεις ανάθεσης και οι συμβάσεις της παρούσας φέρουν μόνο τον αριθμό της πολυετούς έγκρισης, κατά τα οριζόμενα στις διατάξεις της παρ. 4 του άρθρου 2» Επίσης, σύμφωνα με το άρθρο 12 παρ. 2 γ) του ίδιου π.δ : “ γ) Διακηρύξεις, όπου απαιτείται, και αποφάσεις ανάθεσης που εκδίδονται και συμβάσεις που συνάπτονται από φορείς της Γενικής Κυβέρνησης είναι άκυρες, εφόσον δεν έχει προηγηθεί η έκδοση της απόφασης ανάληψης υποχρέωσης της παρ. 2 του άρθρου 2, υπό την επιφύλαξη της παρ. 4 του άρθρου 2 και της παρ. 4 του άρθρου 4»

την αξιοποίηση του πολιτιστικού αποθέματος και των τεχνολογιών για παροχή βιωματικής εκπαίδευσης. Αξιοποιώντας τα πλέον σύγχρονα οπτικοακουστικά μέσα. Ολογράμματα, εικονική πραγματικότητα, λοιπά εντυπωσιακά συστήματα θα αποτελέσουν το μέσο και την αφορμή για την προαγωγή της ιστορίας, της μάθησης και την προσέγγιση επισκεπτών δίνοντας νέα δυναμική στην τοπική κοινωνία μέσω της ενίσχυσης του μοντέλου του τουρισμού της εμπειρίας. Οι εφαρμογές ηλεκτρονικού πολιτισμού και εκπαίδευσης που θα παραχθούν στα πλαίσια του έργου θα διατίθενται μέσω διαδικτύου. Επιπλέον θα προβάλλονται μέσω οπτικοακουστικού εξοπλισμού που θα εγκατασταθεί στο κτήριο του παλαιού σχολείου του Μελιδονίου το οποίο έχει αποκατασταθεί και προορίζεται για χρήσεις πολιτισμού.

Οι παρεχόμενες υπηρεσίες κατατάσσονται στους ακόλουθους κωδικούς του Κοινού Λεξιλογίου δημοσίων συμβάσεων (CPV) : **72262000-9** και συμπληρωματικού CPV **30200000-1**¹⁶

Η παρούσα σύμβαση υποδιαιρείται στα κάτωθι τμήματα:

ΤΜΗΜΑ 1 : «Ανάπτυξη εφαρμογών ηλεκτρονικού πολιτισμού για την προβολή των μνημείων και του πολιτιστικού αποθέματος του Δήμου Μυλοποτάμου», εκτιμώμενης αξίας 212.721,77 € πλέον ΦΠΑ 51.053,23 €.

Η διάρκεια της σύμβασης ορίζεται σε **18** μήνες

Αναλυτική περιγραφή του φυσικού και οικονομικού αντικειμένου της σύμβασης δίδεται στο ΠΑΡΑΡΤΗΜΑ Ι της παρούσας διακήρυξης.

Η σύμβαση θα ανατεθεί με το κριτήριο της πλέον συμφέρουσας από οικονομική άποψη προσφοράς, βάσει βέλτιστης σχέσης ποιότητας – τιμής.

1.4 Θεσμικό πλαίσιο

Η ανάθεση και εκτέλεση της σύμβασης διέπονται από την κείμενη νομοθεσία και τις κατ' εξουσιοδότηση αυτής εκδοθείσες κανονιστικές πράξεις, όπως ισχύουν και ιδίως¹⁷:

- του ν. 4412/2016 (Α' 147) "Δημόσιες Συμβάσεις Έργων, Προμηθειών και Υπηρεσιών (προσαρμογή στις Οδηγίες 2014/24/ ΕΕ και 2014/25/ΕΕ)"
- του ν. 4622/19 (Α' 133) «Επιτελικό Κράτος: οργάνωση, λειτουργία & διαφάνεια της Κυβέρνησης, των κυβερνητικών οργάνων & της κεντρικής δημόσιας διοίκησης» και ιδίως του άρθρου 37
- του ν. 4700/2020 (Α' 127) «Ενιαίο κείμενο Δικονομίας για το Ελεγκτικό Συνέδριο, ολοκληρωμένο νομοθετικό πλαίσιο για τον προσυμβατικό έλεγχο, τροποποιήσεις στον Κώδικα Νόμων για το Ελεγκτικό Συνέδριο, διατάξεις για την αποτελεσματική απονομή της δικαιοσύνης και άλλες διατάξεις» και ιδίως των άρθρων 324-337
- του ν. 4013/2011 (Α' 204) «Σύσταση ενιαίας Ανεξάρτητης Αρχής Δημοσίων Συμβάσεων και Κεντρικού Ηλεκτρονικού Μητρώου Δημοσίων Συμβάσεων...»,
- του άρθρου 4 του π.δ. 118/07 (Α' 150)
- του ν. 3548/2007 (Α' 68) «Καταχώριση δημοσιεύσεων των φορέων του Δημοσίου στο νομαρχιακό και τοπικό Τύπο και άλλες διατάξεις»,
- του ν. 4601/2019 (Α' 44) «Εταιρικοί μετασχηματισμοί και εναρμόνιση του νομοθετικού πλαισίου με τις διατάξεις της Οδηγίας 2014/55/ΕΕ του Ευρωπαϊκού Κοινοβουλίου και του Συμβουλίου της 16ης Απριλίου 2014 για την έκδοση ηλεκτρονικών τιμολογίων στο πλαίσιο δημόσιων συμβάσεων και λοιπές διατάξεις»

¹⁶ Σύμφωνα με τον ΚΑΝΟΝΙΣΜΟ (ΕΚ) αριθ. 213/2008 ΤΗΣ ΕΠΙΤΡΟΠΗΣ της 28ης Νοεμβρίου 2007, όπως ισχύει

¹⁷ Η αναθέτουσα αρχή προσαρμόζει την παρ. 1.4 και τους όρους της διακήρυξης με βάση το αντικείμενο της σύμβασης και την κείμενη νομοθεσία, όπως ισχύει κατά την έναρξη της διαδικασίας ανάθεσης. Σε περίπτωση νομοθετικών μεταβολών και έως την επικαιροποίηση του παρόντος υποδείγματος από την Ε.Α.Α.ΔΗ.ΣΥ. οι αναθέτουσες αρχές έχουν την ευθύνη αντίστοιχης προσαρμογής των εν λόγω όρων.

- του ν. 3310/2005 (Α' 30) «Μέτρα για τη διασφάλιση της διαφάνειας και την αποτροπή καταστρατηγήσεων κατά τη διαδικασία σύναψης δημοσίων συμβάσεων», του π.δ/τος 82/1996 (Α' 66) «Ονομαστικοποίηση μετοχών Ελληνικών Ανωνύμων Εταιρειών που μετέχουν στις διαδικασίες ανάληψης έργων ή προμηθειών του Δημοσίου ή των νομικών προσώπων του ευρύτερου δημόσιου τομέα»¹⁸, της κοινής απόφασης των Υπουργών Ανάπτυξης και Επικρατείας με αρ. 20977/2007 (Β' 1673) σχετικά με τα «Δικαιολογητικά για την τήρηση των μητρώων του ν.3310/2005, όπως τροποποιήθηκε με το ν.3414/2005», καθώς και των υπουργικών αποφάσεων, οι οποίες εκδίδονται, κατ' εξουσιοδότηση του άρθρου 65 του ν. 4172/2013 (Α'167) για τον καθορισμό: α) των μη «συνεργάσιμων φορολογικά» κρατών και β) των κρατών με «προνομιακό φορολογικό καθεστώς»¹⁹.
- του π.δ. 39/2017 (Α' 64) «Κανονισμός εξέτασης προδικαστικών προσφυγών ενώπιων της Α.Ε.Π.Π.»
- του άρθρου 68 του ν. 3863/2010 (Α' 115)
- της υπ' αριθμ. 57654/22.05.2017 Απόφασης του Υπουργού Οικονομίας και Ανάπτυξης με θέμα : "Ρύθμιση ειδικότερων θεμάτων λειτουργίας και διαχείρισης του Κεντρικού Ηλεκτρονικού Μητρώου Δημοσίων Συμβάσεων (ΚΗΜΔΗΣ)" (Β' 1781)
- της υπ' αριθμ. 64233/08.06.2021 (Β' 2453/ 09.06.2021) Κοινής Απόφασης των Υπουργών Ανάπτυξης και Επενδύσεων και Ψηφιακής Διακυβέρνησης με θέμα «Ρυθμίσεις τεχνικών ζητημάτων που αφορούν την ανάθεση των Δημοσίων Συμβάσεων Προμηθειών και Υπηρεσιών με χρήση των επιμέρους εργαλείων και διαδικασιών του Εθνικού Συστήματος Ηλεκτρονικών Δημοσίων Συμβάσεων (ΕΣΗΔΗΣ)»
- της αριθμ. Κ.Υ.Α. οικ. 60967 ΕΞ 2020 (Β' 2425/18.06.2020) «Ηλεκτρονική Τιμολόγηση στο πλαίσιο των Δημοσίων Συμβάσεων δυνάμει του ν. 4601/2019» (Α' 44)
- της αριθμ. 63446/2021 Κ.Υ.Α. (Β' 2338/02.06.2020) «Καθορισμός Εθνικού Μορφότυπου ηλεκτρονικού τιμολογίου στο πλαίσιο των Δημοσίων Συμβάσεων».
- της αριθμ. Κ.Υ.Α. οικ. 14900/21 (Β' 466) «Έγκριση σχεδίου Δράσης για τις Πράσινες Δημόσιες Συμβάσεις» (ΑΔΑ: ΨΡΤΟ46ΜΤΛΡ-Χ92).
- του ν. 3419/2005 (Α' 297) «Γενικό Εμπορικό Μητρώο (Γ.Ε.ΜΗ.) και εκσυγχρονισμός της Επιμελητηριακής Νομοθεσίας»
- του ν. 4635/2019 (Α'167) « Επενδύω στην Ελλάδα και άλλες διατάξεις» και ιδίως των άρθρων 85 επ.
- του ν. 4270/2014 (Α' 143) «Αρχές δημοσιονομικής διαχείρισης και εποπτείας (ενσωμάτωση της Οδηγίας 2011/85/ΕΕ) – δημόσιο λογιστικό και άλλες διατάξεις»
- του π.δ. 80/2016 (Α' 145) «Ανάληψη υποχρεώσεων από τους Διατάκτες»
- της παρ. Ζ του Ν. 4152/2013 (Α' 107) «Προσαρμογή της ελληνικής νομοθεσίας στην Οδηγία 2011/7 της 16.2.2011 για την καταπολέμηση των καθυστερήσεων πληρωμών στις εμπορικές συναλλαγές»,
- του ν. 4314/2014 (Α' 265) «Α) Για τη διαχείριση, τον έλεγχο και την εφαρμογή αναπτυξιακών παρεμβάσεων για την προγραμματική περίοδο 2014–2020, Β) Ενσωμάτωση της Οδηγίας 2012/17 του Ευρωπαϊκού Κοινοβουλίου και του Συμβουλίου της 13ης Ιουνίου 2012 (ΕΕ L 156/16.6.2012) στο ελληνικό δίκαιο, τροποποίηση του ν. 3419/2005 (Α' 297) και άλλες διατάξεις»
- του ν. 4727/2020 (Α' 184) «Ψηφιακή Διακυβέρνηση (Ενσωμάτωση στην Ελληνική Νομοθεσία της Οδηγίας (ΕΕ) 2016/2102 και της Οδηγίας (ΕΕ) 2019/1024) – Ηλεκτρονικές Επικοινωνίες (Ενσωμάτωση στο Ελληνικό Δίκαιο της Οδηγίας (ΕΕ) 2018/1972 και άλλες διατάξεις»,
- του π.δ 28/2015 (Α' 34) «Κωδικοποίηση διατάξεων για την πρόσβαση σε δημόσια έγγραφα και στοιχεία»

¹⁸ Η υποχρέωση ονομαστικοποίησης μετοχών εταιρειών που συνάπτουν δημόσιες συμβάσεις, απαιτείται σύμφωνα με το άρθρο 8 του ν. 3310/2005, σε διαδικασίες σύναψης δημοσίων συμβάσεων εκτιμώμενης αξίας ανώτερης του ενός εκατομμυρίου ευρώ (1.000.000,00 €)

¹⁹ Επισημαίνεται ότι, όπως προβλέπεται στο αρ. 65 του ν. 4172/2013, οι σχετικές υπουργικές αποφάσεις εκδίδονται κάθε έτος. Πρβλ. τις με αριθμ.1024/2018 (Β 542) & ΠΟΛ1173/2017 (Β 4049) σχετικές αποφάσεις του Υπουργού Οικονομικών.

- του ν. 2859/2000 (Α' 248) «Κύρωση Κώδικα Φόρου Προστιθέμενης Αξίας»
- του ν.2690/1999 (Α' 45) «Κύρωση του Κώδικα Διοικητικής Διαδικασίας και άλλες διατάξεις» και ιδίως των άρθρων 1,2, 7, 11 και 13 έως 15,
- του ν. 2121/1993 (Α' 25) «Πνευματική Ιδιοκτησία, Συγγενικά Δικαιώματα και Πολιτιστικά Θέματα»,
- του Κανονισμού (ΕΕ) 2016/679 του ΕΚ και του Συμβουλίου, της 27ης Απριλίου 2016, για την προστασία των φυσικών προσώπων έναντι της επεξεργασίας των δεδομένων προσωπικού χαρακτήρα και για την ελεύθερη κυκλοφορία των δεδομένων αυτών και την κατάργηση της οδηγίας 95/46/ΕΚ (Γενικός Κανονισμός για την Προστασία Δεδομένων) (Κείμενο που παρουσιάζει ενδιαφέρον για τον ΕΟΧ) ΟJ L 119,
- του ν. 4624/2019 (Α' 137) «Αρχή Προστασίας Δεδομένων Προσωπικού Χαρακτήρα, μέτρα εφαρμογής του Κανονισμού (ΕΕ) 2016/679 του Ευρωπαϊκού Κοινοβουλίου και του Συμβουλίου της 27ης Απριλίου 2016 για την προστασία των φυσικών προσώπων έναντι της επεξεργασίας δεδομένων προσωπικού χαρακτήρα και ενσωμάτωση στην εθνική νομοθεσία της Οδηγίας (ΕΕ) 2016/680 του Ευρωπαϊκού Κοινοβουλίου και του Συμβουλίου της 27ης Απριλίου 2016 και άλλες διατάξεις»,
- Του Ν.4782/2021 (ΦΕΚ 36 Α/09-03-2021) Εκσυγχρονισμός, απλοποίηση και αναμόρφωση του ρυθμιστικού πλαισίου των δημοσίων συμβάσεων, ειδικότερες ρυθμίσεις προμηθειών στους τομείς της άμυνας και της ασφάλειας και άλλες διατάξεις για την ανάπτυξη, τις υποδομές και την υγεία
- των σε εκτέλεση των ανωτέρω νόμων εκδοθεισών κανονιστικών πράξεων, των λοιπών διατάξεων που αναφέρονται ρητά ή απορρέουν από τα οριζόμενα στα συμβατικά τεύχη της παρούσας, καθώς και του συνόλου των διατάξεων του ασφαλιστικού, εργατικού, κοινωνικού, περιβαλλοντικού και φορολογικού δικαίου που διέπει την ανάθεση και εκτέλεση της παρούσας σύμβασης, έστω και αν δεν αναφέρονται ρητά παραπάνω.
- Την υπ' αριθ. 137675/ΕΥΘΥ1016/19-12-2018 Υ.Α. (ΦΕΚ 5968/Β/2018) «Αντικατάσταση της υπ' αριθ. 110427/ΕΥΘΥ/1020/20.10.2016 (ΦΕΚ Β'3521) υπουργικής απόφασης με τίτλο «Τροποποίηση και αντικατάσταση της υπ' αριθ. 81986/ΕΥΘΥ712/31.07.2015 (ΦΕΚ Β'1822) υπουργικής απόφασης "Εθνικοί κανόνες επιλεξιμότητας δαπανών για τα προγράμματα του ΕΣΠΑ 2014 – 2020 - Έλεγχοι νομιμότητας δημοσίων συμβάσεων συγχρηματοδοτούμενων πράξεων ΕΣΠΑ 2014-2020 από Αρχές Διαχείρισης και Ενδιάμεσους Φορείς – Διαδικασία ενστάσεων επί των αποτελεσμάτων αξιολόγησης πράξεων"» (ΥΠΑΣΥΔ-1η έκδοση/31.7.2015), όπως ισχύει.
- Την Α.Π. 4197/09-09-2020 (ΑΔΑ: 673Φ7ΛΚ-Ω90) Απόφαση Ένταξης της Πράξης με τίτλο: «Ανάπτυξη εφαρμογών ηλεκτρονικού πολιτισμού για την προβολή των μνημείων και του πολιτιστικού αποθέματος του Δήμου Μυλοποτάμου».
- Τη με αρ. πρωτ. ΕΔΕΠΟΛ /Α/ΠΕΠ ΚΡ 14-20/1417 Απάντηση της (ΕΔΕΠΟΛ) Επιτελικής Δομής του Υπουργείου Πολιτισμού και Αθλητισμού – ΜΟΝΑΔΑΣ Α' στην εισήγηση του ΔΗΜΟΥ ΜΥΛΟΠΟΤΑΜΟΥ για την χορήγηση σύμφωνης γνώμης για πρόταση του ΔΗΜΟΥ ΜΥΛΟΠΟΤΑΜΟΥ: «Ανάπτυξη εφαρμογών ηλεκτρονικού πολιτισμού για την προβολή των μνημείων και του πολιτιστικού αποθέματος του Δήμου Μυλοποτάμου».
- Την Α.Π. 1798 ΕΞ 2020/31-01-2020 απόφαση του Υπουργού Ψηφιακής Πολιτικής για την προέγκριση του ΤΔΠ για την πρόταση του ΔΗΜΟΥ ΜΥΛΟΠΟΤΑΜΟΥ: «Ανάπτυξη εφαρμογών ηλεκτρονικού πολιτισμού για την προβολή των μνημείων και του πολιτιστικού αποθέματος του Δήμου Μυλοποτάμου».
- Την με ΑΠ 3160/23-07-2021 θετική γνώμη της ΕΥΔΕΠ Κρήτης για την Έγκριση Διακήρυξης για το Υποέργο «Ανάπτυξη εφαρμογών ηλεκτρονικού πολιτισμού για την προβολή των μνημείων και του πολιτιστικού αποθέματος του Δήμου Μυλοποτάμου» Α/Α 1 της Πράξης 5050971

1.5 Προθεσμία παραλαβής προσφορών και διενέργεια διαγωνισμού

Η καταληκτική ημερομηνία παραλαβής των προσφορών είναι η 04/10/2021 και ώρα 10.00.²⁰

Η διαδικασία θα διενεργηθεί με χρήση του Εθνικού Συστήματος Ηλεκτρονικών Δημόσιων Συμβάσεων (ΕΣΗΔΗΣ) Προμήθειες και Υπηρεσίες του ΟΠΣ ΕΣΗΔΗΣ (Διαδικτυακή Πύλη www.promitheus.gov.gr)

1.6 Δημοσιότητα

A. Δημοσίευση στην Επίσημη Εφημερίδα της Ευρωπαϊκής Ένωσης²¹

Προκήρυξη²² της παρούσας σύμβασης απεστάλη με ηλεκτρονικά μέσα για δημοσίευση στις 23/08/2021 στην Υπηρεσία Εκδόσεων της Ευρωπαϊκής Ένωσης.

Προκαταρκτική Προκήρυξη της παρούσας σύμβασης απεστάλη με ηλεκτρονικά μέσα για δημοσίευση στις/...../..... στην Υπηρεσία Εκδόσεων της Ευρωπαϊκής Ένωσης

B. Δημοσίευση σε εθνικό επίπεδο²³

Η προκήρυξη²⁴ και το πλήρες κείμενο της παρούσας Διακήρυξης καταχωρήθηκαν στο Κεντρικό Ηλεκτρονικό Μητρώο Δημοσίων Συμβάσεων (ΚΗΜΔΗΣ).

Τα έγγραφα της σύμβασης της παρούσας Διακήρυξης καταχωρήθηκαν στη σχετική ηλεκτρονική διαδικασία σύναψης δημόσιας σύμβασης στο ΕΣΗΔΗΣ, η οποία έλαβε Συστημικό Αύξοντα Αριθμό:, και αναρτήθηκαν στη Διαδικτυακή Πύλη (www.promitheus.gov.gr) του ΟΠΣ ΕΣΗΔΗΣ.

Περίληψη της παρούσας Διακήρυξης δημοσιεύεται και στον Ελληνικό Τύπο^{25 26 27}, σύμφωνα με το άρθρο 66 του Ν. 4412/2016 :

Περίληψη της παρούσας Διακήρυξης όπως προβλέπεται στην περίπτωση (ιστ) της παραγράφου 3 του άρθρου 76 του Ν.4727/2020, αναρτήθηκε στο διαδίκτυο, στον ιστότοπο <http://et.diavgeia.gov.gr/> (ΠΡΟΓΡΑΜΜΑ ΔΙΑΥΓΕΙΑ)

Η Διακήρυξη καταχωρήθηκε στο διαδίκτυο, στην ιστοσελίδα της αναθέτουσας αρχής, στη διεύθυνση (URL): <http://www.dimosmylopotamou.gr>

Γ. Έξοδα δημοσιεύσεων

Η δαπάνη των δημοσιεύσεων στον Ελληνικό Τύπο βαρύνει: τον Ανάδοχο.²⁸

²⁰ Κατά τον καθορισμό των προθεσμιών παραλαβής των προσφορών οι Α.Α. λαμβάνουν υπόψη την πολυπλοκότητα της σύμβασης και τον χρόνο που απαιτείται για την προετοιμασία των προσφορών (άρθρο 60 παρ. 1 ν. 4412/2016). Η ελάχιστη προθεσμία παραλαβής των προσφορών στην ανοιχτή διαδικασία καθορίζεται : α) για τις συμβάσεις άνω των ορίων από τις διατάξεις των άρθρων 27, 60 και 67 του ν. 4412/2016 και β) για τις συμβάσεις κάτω των ορίων από τις διατάξεις του άρθρου 121 του ίδιου νόμου.

²¹ Για δημόσιες συμβάσεις άνω των ορίων, ή για τις συμβάσεις κάτω των ορίων, εφόσον η αναθέτουσα αρχή το επιλέξει. Πρβλ. άρθρο 65, παρ.6, ν.4412/2016

²² Άρθρο 65 παρ. 1 του ν. 4412/2016 : Η προκήρυξη περιλαμβάνει τις πληροφορίες που προβλέπονται στο Παράρτημα V του Προσαρτήματος Α' υπό τη μορφή τυποποιημένου εντύπου (έντυπο 2 Παραρτήματος II : Προκήρυξη Σύμβασης του Εκτελεστικού Κανονισμού (ΕΕ) 2015/1986 της Επιτροπής (L296/1)

²³ Άρθρο 66 Ν. 4412/2016. Η παρούσα διακήρυξη και οι προκηρύξεις δεν δημοσιεύονται σε εθνικό επίπεδο, πριν από την ημερομηνία δημοσίευσης στην Επίσημη Εφημερίδα της ΕΕ. Ωστόσο, η δημοσίευση μπορεί να πραγματοποιείται σε κάθε περίπτωση σε εθνικό επίπεδο, όταν οι Α.Α. δεν έχουν ενημερωθεί σχετικά με τη δημοσίευση εντός 48 ωρών από τη βεβαίωση παραλαβής της προκήρυξης/ γνωστοποίησης. Πρβλ. άρθρο 66 του ν. 4412/2016.

²⁴ Από 01.06.2021 καταργήθηκε η υποχρέωση σύνταξης προκήρυξης για συμβάσεις κάτω των ορίων (Πρβλ άρθρο 141 του ν.4782/2021, παρ. 1 περ.4)

²⁵ Η υποχρέωση δημοσίευσης της προκήρυξης σε μία τοπική εφημερίδα, που προβλέπεται στο άρθρο 4 του ΠΔ 118/2007, συνεχίζει να υφίσταται μέχρι και την 31/12/2023, οπότε και καταργείται, βλ έπε άρθρο 377§1 περίπτ (59) και άρθρο 379 §12 ν. 4412/2016.

²⁶ Η υποχρέωση δημοσίευσης σε νομαρχιακές (νυν "περιφερειακές" κατά το άρ.16 του ν.4487/2017) και τοπικές εφημερίδες του ν.3548/2007 συνεχίζει να υφίσταται μέχρι και την 31/12/2023, οπότε και καταργείται, βλ έπε άρθρο 377§1 περίπτ (35) και άρθρο 379 §12 ν. 4412/2016.

²⁷ Για τις δημοσιεύσεις περιλήψεων διαγωνισμών στον εθνικό τύπο, βλ έπε και ΠΙΝΑΚΑ 1 «ΥΠΟΧΡΕΩΣΕΙΣ ΔΗΜΟΣΙΕΥΣΕΩΝ ΣΤΟΝ ΕΘΝΙΚΟ ΤΥΠΟ ΚΑΤΑ ΤΟΝ Ν.4412/2016», στην ιστοσελίδα της Αρχής, στη διαδρομή Αναθέτουσες Αρχές/Γενικές Οδηγίες/Υποστηρικτικό Υλικό.

1.7 Αρχές εφαρμοζόμενες στη διαδικασία σύναψης

Οι οικονομικοί φορείς δεσμεύονται ότι:

α) τηρούν και θα εξακολουθήσουν να τηρούν κατά την εκτέλεση της σύμβασης, εφόσον επιλεγούν, τις υποχρεώσεις τους που απορρέουν από τις διατάξεις της περιβαλλοντικής, κοινωνικοασφαλιστικής και εργατικής νομοθεσίας, που έχουν θεσπιστεί με το δίκαιο της Ένωσης, το εθνικό δίκαιο, συλλογικές συμβάσεις ή διεθνείς διατάξεις περιβαλλοντικού, κοινωνικού και εργατικού δικαίου, οι οποίες απαριθμούνται στο Παράρτημα Χ του Προσαρτήματος Α του ν. 4412/2016. Η τήρηση των εν λόγω υποχρεώσεων ελέγχεται και βεβαιώνεται από τα όργανα που επιβλέπουν την εκτέλεση των δημοσίων συμβάσεων και τις αρμόδιες δημόσιες αρχές και υπηρεσίες που ενεργούν εντός των ορίων της ευθύνης και της αρμοδιότητάς τους²⁹.

β) δεν θα ενεργήσουν αθέμιτα, παράνομα ή καταχρηστικά καθ' όλη τη διάρκεια της διαδικασίας ανάθεσης, αλλά και κατά το στάδιο εκτέλεσης της σύμβασης, εφόσον επιλεγούν.

γ) λαμβάνουν τα κατάλληλα μέτρα για να διαφυλάξουν την εμπιστευτικότητα των πληροφοριών που έχουν χαρακτηριστεί ως τέτοιες.

²⁸ Πρβλ άρθρο 77 παρ. 5 ν. 4270/2014, άρθρα 1 παρ. 3 & 4 παρ. 3 ν. 3548/2007, σε συνδυασμό με τα άρθρα 377 παρ. 1 περ. 35 & 379 παρ. 12 ν. 4412/2016.

²⁹ Άρθρο 18 παρ. 2 του ν. 4412/2016

2. ΓΕΝΙΚΟΙ ΚΑΙ ΕΙΔΙΚΟΙ ΟΡΟΙ ΣΥΜΜΕΤΟΧΗΣ

2.1 Γενικές Πληροφορίες

2.1.1 Έγγραφα της σύμβασης

Τα έγγραφα της παρούσας διαδικασίας σύναψης³⁰ είναι τα ακόλουθα:

1. η με αρ. Προκαταρκτική Προκήρυξη³¹, όπως αυτή έχει δημοσιευτεί είτε από την Υπηρεσία Εκδόσεων της Ευρωπαϊκής Ένωσης, είτε από την αναθέτουσα αρχή στο «προφίλ αγοραστή» της
2. η με αρ. **2021-114025** Προκήρυξη της Σύμβασης (ΑΔΑΜ.....), όπως αυτή έχει δημοσιευτεί στην Επίσημη Εφημερίδα της Ευρωπαϊκής Ένωσης
3. το Ευρωπαϊκό Ενιαίο Έγγραφο Σύμβασης [ΕΕΕΣ]
4. η παρούσα διακήρυξη και τα παραρτήματά της
5. οι συμπληρωματικές πληροφορίες που τυχόν παρέχονται στο πλαίσιο της διαδικασίας, ιδίως σχετικά με τις προδιαγραφές και τα σχετικά δικαιολογητικά
6. [.....]³²
7. το σχέδιο της σύμβασης με τα Παραρτήματά της

2.1.2 Επικοινωνία - Πρόσβαση στα έγγραφα της Σύμβασης

Όλες οι επικοινωνίες σε σχέση με τα βασικά στοιχεία της διαδικασίας σύναψης της σύμβασης, καθώς και όλες οι ανταλλαγές πληροφοριών, ιδίως η ηλεκτρονική υποβολή, εκτελούνται με τη χρήση της πλατφόρμας του Εθνικού Συστήματος Ηλεκτρονικών Δημοσίων Συμβάσεων (ΕΣΗΔΗΣ), η οποία είναι προσβάσιμη μέσω της Διαδικτυακής πύλης (www.promitheus.gov.gr)³³.

Κατ' εξαίρεση τα αριθμ. διατίθενται³⁴ στα γραφεία της αναθέτουσας αρχής κατά τις εργάσιμες ημέρες και ώρες. Για την παραλαβή των τευχών οι ενδιαφερόμενοι καταβάλλουν τη δαπάνη αναπαραγωγής τους³⁵, που ανέρχεται σε ευρώ, εκτός αν ο ενδιαφερόμενος αναλάβει με δαπάνη και επιμέλειά του την αναπαραγωγή. Οι ενδιαφερόμενοι μπορούν να παραλάβουν τα παραπάνω στοιχεία και ταχυδρομικά, εφόσον τα ζητήσουν έγκαιρα και εμβάσουν, κατόπιν συνεννόησης με την αναθέτουσα αρχή, πέραν της αναφερομένης στο πρώτο εδάφιο δαπάνης και τη δαπάνη της ταχυδρομικής αποστολής τους. Η αναθέτουσα αρχή αποστέλλει τα ζητηθέντα στοιχεία μέσω των Ελληνικών Ταχυδρομείων ή ιδιωτικών

³⁰ Ως «έγγραφο διαδικασίας σύναψης της σύμβασης» ή «έγγραφο της σύμβασης», κατά την έννοια της περ. 14 της παρ.1 του άρθρου 2 του ν. 4412/2016 νοείται κάθε έγγραφο το οποίο παρέχει ή στο οποίο παραπέμπει η Α.Α. με σκοπό να περιγράψει ή να προσδιορίσει στοιχεία της σύμβασης ή της διαδικασίας ανάθεσης, συμπεριλαμβανομένης της προκήρυξης σύμβασης του άρθρου 63, της προκαταρκτικής προκήρυξης του άρθρου 62, αν χρησιμοποιείται ως μέσο προκήρυξης του διαγωνισμού, των τεχνικών προδιαγραφών, του περιγραφικού εγγράφου, των προτεινόμενων όρων της σύμβασης, των υποδειγμάτων για την προσκόμιση των εγγράφων από τους υποψηφίους και τους προσφέροντες, των πληροφοριών σχετικά με τις γενικές και ειδικές υποχρεώσεις και τυχόν πρόσθετων εγγράφων. Επίσης, στην έννοια αυτή περιλαμβάνονται και η διακήρυξη στην οποία αναφέρονται όλοι οι ειδικοί και γενικοί όροι σύναψης και εκτέλεσης της σύμβασης, το Ενιαίο Ευρωπαϊκό Έγγραφο Σύμβασης (ΕΕΕΣ), οι συμπληρωματικές πληροφορίες που παρέχει η αναθέτουσα αρχή δυνάμει της παρ. 2 του άρθρου 67 και της παρ. 2 του άρθρου 297, το σχέδιο της σύμβασης μετά των παραρτημάτων αυτής και η τεχνική συγγραφή υποχρεώσεων που περιλαμβάνει και τις εφαρμοστέες τεχνικές προδιαγραφές

³¹ Το άρθρο 62 δεν εφαρμόζεται στις συμβάσεις κάτω των ορίων

³² Συμπληρώνονται τυχόν άλλα έγγραφα σύμβασης ή τεύχη που η Α.Α. κρίνει αναγκαία με σκοπό να περιγράψει ή να προσδιορίσει στοιχεία της σύμβασης ή της διαδικασίας ανάθεσης.

³³ Επιλέγεται, κατά κανόνα, η εκ του νόμου υποχρεωτική χρήση του ΕΣΗΔΗΣ για την πρόσβαση στα έγγραφα της σύμβασης και την επικοινωνία. Οι επιλογές που ακολουθούν αφορούν περιπτώσεις που δεν είναι δυνατή εν όλω ή εν μέρει η ελεύθερη πλήρης άμεση και δωρεάν ηλεκτρονική πρόσβαση στα έγγραφα της σύμβασης. Επιπλέον, σε περίπτωση που απαιτούνται ειδικά εργαλεία, συσκευές ή μορφότυποι περιγράφονται στο σημείο αυτό ταυτόχρονα με τον τρόπο πρόσβασης των ενδιαφερομένων.

³⁴ Πρβλ. άρθρο 22 παρ. 1 και 67 παρ. 1 του ν. 4412/2016

³⁵ Άρθρο 53, παρ. 4 ν. 4412/2016 Οι Α.Α. δεν επιβάλλουν στους οικονομικούς φορείς δαπάνη για τη λήψη των εγγράφων της σύμβασης, πλην της δαπάνης που αντιστοιχεί στο κόστος αναπαραγωγής τους και της ταχυδρομικής αποστολής τους.

εταιρειών μεταφοράς αλληλογραφίας και χωρίς να φέρει ευθύνη για την έγκαιρη άφιξη τους στον ενδιαφερόμενο³⁶.

Τα αριθμ. διατίθενται στα γραφεία της αναθέτουσας αρχής κατά τις εργάσιμες ημέρες και ώρες. Για την παραλαβή των τευχών οι ενδιαφερόμενοι καταβάλλουν τη δαπάνη αναπαραγωγής τους, που ανέρχεται σε [...] ευρώ, εκτός αν ο ενδιαφερόμενος αναλάβει με δαπάνη και επιμέλειά του την αναπαραγωγή.

Επιβάλλονται στους οικονομικούς φορείς οι κάτωθι απαιτήσεις με σκοπό την προστασία του εμπιστευτικού χαρακτήρα των πληροφοριών των ανωτέρω εγγράφων της σύμβασης :

.....³⁷

2.1.3 Παροχή Διευκρινίσεων

Τα σχετικά αιτήματα παροχής διευκρινίσεων υποβάλλονται ηλεκτρονικά, το αργότερο έξι (6) ημέρες πριν την καταληκτική ημερομηνία υποβολής προσφορών και απαντώνται αντίστοιχα, στο πλαίσιο της παρούσας, στη σχετική ηλεκτρονική διαδικασία σύναψης δημόσιας σύμβασης στην πλατφόρμα του ΕΣΗΔΗΣ, η οποία είναι προσβάσιμη μέσω της Διαδικτυακής πύλης (www.promitheus.gov.gr). Αιτήματα παροχής συμπληρωματικών πληροφοριών – διευκρινίσεων υποβάλλονται από εγγεγραμμένους στο σύστημα οικονομικούς φορείς, δηλαδή από εκείνους που διαθέτουν σχετικά διαπιστευτήρια που τους έχουν χορηγηθεί (όνομα χρήστη και κωδικό πρόσβασης) και απαραίτητα το ηλεκτρονικό αρχείο με το κείμενο των ερωτημάτων είναι ηλεκτρονικά υπογεγραμμένο. Αιτήματα παροχής διευκρινίσεων που είτε υποβάλλονται με άλλο τρόπο είτε το ηλεκτρονικό αρχείο που τα συνοδεύει δεν είναι ηλεκτρονικά υπογεγραμμένο, δεν εξετάζονται.

Η αναθέτουσα αρχή παρατείνει την προθεσμία παραλαβής των προσφορών, ούτως ώστε όλοι οι ενδιαφερόμενοι οικονομικοί φορείς να μπορούν να λάβουν γνώση όλων των αναγκαίων πληροφοριών για την κατάρτιση των προσφορών στις ακόλουθες περιπτώσεις:

α) όταν, για οποιονδήποτε λόγο, πρόσθετες πληροφορίες, αν και ζητήθηκαν από τον οικονομικό φορέα έγκαιρα, δεν έχουν παρασχεθεί το αργότερο έξι (6) ημέρες πριν από την προθεσμία που ορίζεται για την παραλαβή των προσφορών,

β) όταν τα έγγραφα της σύμβασης υφίστανται σημαντικές αλλαγές. Η διάρκεια της παράτασης θα είναι ανάλογη με τη σπουδαιότητα των πληροφοριών ή των αλλαγών.

Όταν οι πρόσθετες πληροφορίες δεν έχουν ζητηθεί έγκαιρα ή δεν έχουν σημασία για την προετοιμασία κατάλληλων προσφορών, η παράταση της προθεσμίας εναπόκειται στη διακριτική ευχέρεια της αναθέτουσας αρχής.

Τροποποίηση των όρων της διαγωνιστικής διαδικασίας (πχ αλλαγή/μετάθεση της καταληκτικής ημερομηνίας υποβολής προσφορών καθώς και σημαντικές αλλαγές των εγγράφων της σύμβασης, σύμφωνα με την προηγούμενη παράγραφο) δημοσιεύεται στην ΕΕΕΕ (με το τυποποιημένο έντυπο «Διορθωτικό»³⁸) και στο ΚΗΜΔΗΣ³⁹.

Η αναθέτουσα αρχή παρατείνει την προθεσμία παραλαβής των προσφορών, ούτως ώστε όλοι οι ενδιαφερόμενοι οικονομικοί φορείς να μπορούν να λάβουν γνώση όλων των αναγκαίων πληροφοριών για την κατάρτιση των προσφορών στις ακόλουθες περιπτώσεις⁴⁰:

α) όταν, για οποιονδήποτε λόγο, πρόσθετες πληροφορίες, αν και ζητήθηκαν από τον οικονομικό φορέα έγκαιρα δεν έχουν παρασχεθεί το αργότερο τέσσερις (4) ημέρες πριν από την προθεσμία που ορίζεται για την παραλαβή των προσφορών,

³⁶ Άλλως περιγράφεται εναλλακτικός τρόπος επικοινωνίας

³⁷ Συμπληρώνονται οι απαιτήσεις από την Α.Α.

³⁸ Πρβλ οδηγίες για τη χρήση του τυποποιημένου εντύπου 14 «Διορθωτικό» στην ιστοσελίδα του simap https://simap.ted.europa.eu/documents/10184/166101/Instructions+for+the+use+of+F14_EL.pdf/0bdd2252-323d-44d1-97d5-0babe74629f4

³⁹ Πρβλ έγγραφο ΕΑΑΔΗΣΥ με α.π. 4121/30-07-2020 « Διευκρινίσεις ως προς την τήρηση των διατυπώσεων δημοσιότητας στη διαγωνιστική διαδικασία σε περίπτωση τροποποίησης όρων της διακήρυξης» (ΑΔΑ: ΩΡΗ9ΟΞΤΒ-2ΧΖ)

⁴⁰ Άρθρο 67, παρ.3 του ν. 4412/2016 & άρθρο 121, παρ.5 του ν. 4412/2016.

β) όταν τα έγγραφα της σύμβασης υφίστανται σημαντικές αλλαγές.

Η διάρκεια της παράτασης θα είναι ανάλογη με τη σπουδαιότητα των πληροφοριών που ζητήθηκαν ή των αλλαγών.

Όταν οι πρόσθετες πληροφορίες δεν έχουν ζητηθεί έγκαιρα ή δεν έχουν σημασία για την προετοιμασία κατάλληλων προσφορών, η παράταση της προθεσμίας εναπόκειται στη διακριτική ευχέρεια της αναθέτουσας αρχής.

Τροποποίηση των όρων της διαγωνιστικής διαδικασίας (πχ αλλαγή/μετάθεση της καταληκτικής ημερομηνίας υποβολής προσφορών, καθώς και σημαντικές αλλαγές των εγγράφων της σύμβασης, σύμφωνα με την προηγούμενη παράγραφο) δημοσιεύεται στο ΚΗΜΔΗΣ⁴¹.

2.1.4 Γλώσσα

Τα έγγραφα της σύμβασης έχουν συνταχθεί στην ελληνική γλώσσα.

Τυχόν προδικαστικές προσφυγές υποβάλλονται στην ελληνική γλώσσα.

Οι προσφορές, τα στοιχεία που περιλαμβάνονται σε αυτές, καθώς και τα αποδεικτικά έγγραφα σχετικά με τη μη ύπαρξη λόγου αποκλεισμού και την πλήρωση των κριτηρίων ποιοτικής επιλογής⁴² συντάσσονται στην ελληνική γλώσσα ή συνοδεύονται από επίσημη μετάφρασή τους στην ελληνική γλώσσα.

Τα αλλοδαπά δημόσια και ιδιωτικά έγγραφα συνοδεύονται από μετάφρασή τους στην ελληνική γλώσσα, επικυρωμένη είτε από πρόσωπο αρμόδιο κατά τις κείμενες διατάξεις της εθνικής νομοθεσίας είτε από πρόσωπο κατά νόμο αρμόδιο της χώρας στην οποία έχει συνταχθεί το έγγραφο.

Ενημερωτικά και τεχνικά φυλλάδια και άλλα έντυπα -εταιρικά ή μη- με ειδικό τεχνικό περιεχόμενο, δηλαδή έντυπα με αμιγώς τεχνικά χαρακτηριστικά, όπως αριθμούς, αποδόσεις σε διεθνείς μονάδες, μαθηματικούς τύπους και σχέδια, που είναι δυνατόν να διαβαστούν σε κάθε γλώσσα και δεν είναι απαραίτητη η μετάφραση τους, μπορούν να υποβάλλονται σε άλλη γλώσσα, χωρίς να συνοδεύονται από μετάφραση στην ελληνική.⁴³

Κάθε μορφής επικοινωνία με την αναθέτουσα αρχή, καθώς και μεταξύ αυτής και του αναδόχου, θα γίνονται υποχρεωτικά στην ελληνική γλώσσα⁴⁴.

2.1.5 Εγγυήσεις⁴⁵

Οι εγγυητικές επιστολές των παραγράφων 2.2.2 και 4.1. εκδίδονται από πιστωτικά ιδρύματα ή χρηματοδοτικά ιδρύματα ή ασφαλιστικές επιχειρήσεις κατά την έννοια των περιπτώσεων β' και γ' της παρ. 1 του άρθρου 14 του ν. 4364/ 2016 (Α' 13)⁴⁶, που λειτουργούν νόμιμα στα κράτη - μέλη της Ένωσης ή του Ευρωπαϊκού Οικονομικού Χώρου ή στα κράτη-μέλη της ΣΔΣ και έχουν, σύμφωνα με τις ισχύουσες διατάξεις, το δικαίωμα αυτό. Μπορούν, επίσης, να εκδίδονται από το Τ.Μ.Ε.Δ.Ε. ή να παρέχονται με γραμμάτιο του Ταμείου Παρακαταθηκών και Δανείων με παρακατάθεση σε αυτό του αντίστοιχου χρηματικού ποσού⁴⁷. Αν συσταθεί παρακαταθήκη με γραμμάτιο παρακατάθεσης χρεογράφων στο Ταμείο Παρακαταθηκών και Δανείων, τα τοκομερίδια ή μερίσματα που λήγουν κατά τη διάρκεια της εγγύησης επιστρέφονται μετά τη λήξη τους στον υπέρ ου η εγγύηση οικονομικό φορέα.

⁴¹ Πρβλ έγγραφο ΕΑΑΔΗΣΥ με α.π. 4121/30-07-2020 « Διευκρινίσεις ως προς την τήρηση των διατυπώσεων δημοσιότητας στη διαγωνιστική διαδικασία σε περίπτωση τροποποίησης όρων της διακήρυξης» (ΑΔΑ: ΩΡΗ90ΞΤΒ-2ΧΖ)

⁴² Πρβλ. άρθρο 80 παρ. 10 ν. 4412/2016

⁴³ Άρθρο 92, παρ.4 του ν. 4412/2016

⁴⁴ Με την επιφύλαξη της εν όλω ή εν μέρει σύνταξης των εγγράφων σε άλλη γλώσσα

⁴⁵ Άρθρο 72 ν. 4412/2016

⁴⁶ Πρβλ. άρθρο 120 Ν.4512/2018 (ΦΕΚ Α' 5/17.1.2017), καθώς και άρθρο 15 παρ.1 Ν.4541/2018 (ΦΕΚ Α' 93/31.5.2018)

⁴⁷ Τα γραμμάτια σύστασης χρηματικής παρακαταθήκης του Ταμείου Παρακαταθηκών και Δανείων, για την παροχή εγγυήσεων συμμετοχής και καλής εκτέλεσης (εγγυοδοτική παρακαταθήκη) συστήνονται σύμφωνα με την ειδική νομοθεσία που διέπει αυτό και ειδικότερα βάσει του άρθρου 4 του π.δ της 30 Δεκεμβρίου 1926/3 Ιανουαρίου 1927 ("Περί συστάσεως και αποδόσεως παρακαταθηκών και καταθέσεων παρά τω Ταμείω Παρακαταθηκών και Δανείων"). Πρβλ. το με αρ. πρωτ. 2756/23-5-2017 έγγραφο της Ε.Α.Α.ΔΗ.ΣΥ. (ΑΔΑ: 7ΝΣΡΟΞΤΒ-975).

Οι εγγυητικές επιστολές εκδίδονται κατ' επιλογή των οικονομικών φορέων από έναν ή περισσότερους εκδότες της παραπάνω παραγράφου.

Οι εγγυήσεις αυτές περιλαμβάνουν κατ' ελάχιστον τα ακόλουθα στοιχεία: α) την ημερομηνία έκδοσης, β) τον εκδότη, γ) την αναθέτουσα αρχή προς την οποία απευθύνονται, δ) τον αριθμό της εγγύησης, ε) το ποσό που καλύπτει η εγγύηση, στ) την πλήρη επωνυμία, τον Α.Φ.Μ. και τη διεύθυνση του οικονομικού φορέα υπέρ του οποίου εκδίδεται η εγγύηση (στην περίπτωση ένωσης αναγράφονται όλα τα παραπάνω για κάθε μέλος της ένωσης), ζ) τους όρους ότι: αα) η εγγύηση παρέχεται ανέκκλητα και ανεπιφύλακτα, ο δε εκδότης παραιτείται του δικαιώματος της διαιρέσεως και της διζήσεως, και ββ) ότι σε περίπτωση κατάρπτωσης αυτής, το ποσό της κατάρπτωσης υπόκειται στο εκάστοτε ισχύον τέλος χαρτοσήμου, η) τα στοιχεία της σχετικής διακήρυξης και την καταληκτική ημερομηνία υποβολής προσφορών, θ) την ημερομηνία λήξης ή τον χρόνο ισχύος της εγγύησης, ι) την ανάληψη υποχρέωσης από τον εκδότη της εγγύησης να καταβάλει το ποσό της εγγύησης ολικά ή μερικά εντός πέντε (5) ημερών μετά από απλή έγγραφη ειδοποίηση εκείνου προς τον οποίο απευθύνεται και ια) στην περίπτωση των εγγυήσεων καλής εκτέλεσης και προκαταβολής, τον αριθμό και τον τίτλο της σχετικής σύμβασης⁴⁸.

Η περ. αα' του προηγούμενου εδαφίου ζ' δεν εφαρμόζεται για τις εγγυήσεις που παρέχονται με γραμμάτιο του Ταμείου Παρακαταθηκών και Δανείων.

Η αναθέτουσα αρχή επικοινωνεί με τους εκδότες των εγγυητικών επιστολών προκειμένου να διαπιστώσει την εγκυρότητά τους.

2.1.6 Προστασία Προσωπικών Δεδομένων

Η αναθέτουσα αρχή ενημερώνει το φυσικό πρόσωπο που υπογράφει την προσφορά ως Προσφέρων ή ως Νόμιμος Εκπρόσωπος Προσφέροντος, ότι η ίδια ή και τρίτοι, κατ' εντολή και για λογαριασμό της, θα επεξεργάζονται προσωπικά δεδομένα που περιέχονται στους φακέλους της προσφοράς και τα αποδεικτικά μέσα τα οποία υποβάλλονται σε αυτήν, στο πλαίσιο του παρόντος Διαγωνισμού, για το σκοπό της αξιολόγησης των προσφορών και της ενημέρωσης έτερων συμμετεχόντων σε αυτόν, λαμβάνοντας κάθε εύλογο μέτρο για τη διασφάλιση του απόρρητου και της ασφάλειας της επεξεργασίας των δεδομένων και της προστασίας τους από κάθε μορφής αθέμιτη επεξεργασία, σύμφωνα με τις διατάξεις της κείμενης νομοθεσίας περί προστασίας προσωπικών δεδομένων, κατά τα αναλυτικώς αναφερόμενα στην αναλυτική ενημέρωση που επισυνάπτεται στην παρούσα.

2.2 Δικαίωμα Συμμετοχής - Κριτήρια Ποιοτικής Επιλογής

2.2.1 Δικαίωμα συμμετοχής

1. Δικαίωμα συμμετοχής στη διαδικασία σύναψης της παρούσας σύμβασης έχουν φυσικά ή νομικά πρόσωπα και, σε περίπτωση ενώσεων οικονομικών φορέων, τα μέλη αυτών, που είναι εγκατεστημένα σε:

α) κράτος-μέλος της Ένωσης,

β) κράτος-μέλος του Ευρωπαϊκού Οικονομικού Χώρου (Ε.Ο.Χ.),

γ) τρίτες χώρες που έχουν υπογράψει και κυρώσει τη ΣΔΣ⁴⁹, στο βαθμό που η υπό ανάθεση δημόσια σύμβαση καλύπτεται από τα Παραρτήματα 1, 2, 4, 5, 6 και 7⁵⁰ και τις γενικές σημειώσεις του σχετικού με την Ένωση Προσαρτήματος Ι της ως άνω Συμφωνίας, καθώς και

δ) σε τρίτες χώρες που δεν εμπίπτουν στην περίπτωση γ' της παρούσας παραγράφου και έχουν συνάψει διμερείς ή πολυμερείς συμφωνίες με την Ένωση σε θέματα διαδικασιών ανάθεσης δημοσίων συμβάσεων⁵¹.

⁴⁸ Παρ. 12 άρθρου 72 ν. 4412/2016

⁴⁹ Βλ. σχετικά με ΣΔΣ https://www.wto.org/english/tratop_e/gproc_e/gp_gpa_e.htm

⁵⁰ Σύμφωνα με το ισχύον κείμενο της ΣΔΣ, τα σχετικά παραρτήματα που αναφέρονται στο άρθρο 25 αντιστοιχούν πλέον στα 1, 2, 4, 5, 6 και 7.

⁵¹ Επισημαίνεται ότι απαγορεύεται η συμμετοχή εξωχώριας εταιρείας από «μη συνεργάσιμα κράτη στον φορολογικό τομέα» κατά την έννοια των παρ. 3 και 4 του άρθρου 65 του ν. 4172/2013, καθώς και από κράτη που έχουν προνομιακό

Στο βαθμό που καλύπτονται από τα Παραρτήματα 1, 2, 4, 5 6 και 7 και τις γενικές σημειώσεις του σχετικού με την Ένωση Προσαρτήματος Ι της ΣΔΣ, καθώς και τις λοιπές διεθνείς συμφωνίες από τις οποίες δεσμεύεται η Ένωση, οι αναθέτουσες αρχές επιφυλάσσουν για τα έργα, τα αγαθά, τις υπηρεσίες και τους οικονομικούς φορείς των χωρών που έχουν υπογράψει τις εν λόγω συμφωνίες μεταχείριση εξίσου ευνοϊκή με αυτήν που επιφυλάσσουν για τα έργα, τα αγαθά, τις υπηρεσίες και τους οικονομικούς φορείς της Ένωσης⁵².

2. Οικονομικός φορέας συμμετέχει είτε μεμονωμένα είτε ως μέλος ένωσης. Οι ενώσεις οικονομικών φορέων, συμπεριλαμβανομένων και των προσωρινών συμπράξεων, δεν απαιτείται να περιβληθούν συγκεκριμένη νομική μορφή για την υποβολή προσφοράς. Η αναθέτουσα αρχή μπορεί να απαιτήσει από τις ενώσεις οικονομικών φορέων να περιβληθούν συγκεκριμένη νομική μορφή, εφόσον τους ανατεθεί η σύμβαση.

Στις περιπτώσεις υποβολής προσφοράς από ένωση οικονομικών φορέων, όλα τα μέλη της ευθύνονται έναντι της αναθέτουσας αρχής αλληλέγγυα και εις ολόκληρον.⁵³

2.2.2 Εγγύηση συμμετοχής⁵⁴

2.2.2.1. Για την έγκυρη συμμετοχή στη διαδικασία σύναψης της παρούσας σύμβασης, κατατίθεται από τους συμμετέχοντες οικονομικούς φορείς (προσφέροντες), εγγυητική επιστολή συμμετοχής⁵⁵, ποσού **τεσσάρων χιλιάδων διακοσίων πενήντα τεσσάρων ευρώ και σαράντα τεσσάρων λεπτών (4.254,44 €) του ευρώ.**⁵⁶

Στην περίπτωση ένωσης οικονομικών φορέων, η εγγύηση συμμετοχής περιλαμβάνει και τον όρο ότι η εγγύηση καλύπτει τις υποχρεώσεις όλων των οικονομικών φορέων που συμμετέχουν στην ένωση.

Η εγγύηση συμμετοχής πρέπει να ισχύει τουλάχιστον για τριάντα (30) ημέρες μετά τη λήξη του χρόνου ισχύος της προσφοράς του άρθρου 2.4.5 της παρούσας, ήτοι μέχρι **11 ΜΗΝΕΣ ΑΠΟ ΤΗΝ ΗΜΕΡΟΜΗΝΙΑ ΚΑΤΑΛΗΚΤΙΚΩΝ ΠΡΟΣΦΟΡΩΝ**, άλλως η προσφορά απορρίπτεται. Η αναθέτουσα αρχή μπορεί, πριν τη λήξη της προσφοράς, να ζητά από τους προσφέροντες να παρατείνουν, πριν τη λήξη τους, τη διάρκεια ισχύος της προσφοράς και της εγγύησης συμμετοχής.

Οι πρωτότυπες εγγυήσεις συμμετοχής, πλην των εγγυήσεων που εκδίδονται ηλεκτρονικά, προσκομίζονται, σε κλειστό φάκελο με ευθύνη του οικονομικού φορέα, το αργότερο πριν την ημερομηνία και ώρα αποσφράγισης των προσφορών που ορίζεται στην παρ. 3.1 της παρούσας, άλλως η προσφορά απορρίπτεται ως απαράδεκτη, μετά από γνώμη της Επιτροπής Διαγωνισμού.

2.2.2.2. Η εγγύηση συμμετοχής επιστρέφεται στον ανάδοχο με την προσκόμιση της εγγύησης καλής εκτέλεσης.

Η εγγύηση συμμετοχής επιστρέφεται στους λοιπούς προσφέροντες, σύμφωνα με τα ειδικότερα οριζόμενα στην παρ. 3 του άρθρου 72 του ν. 4412/2016.⁵⁷

2.2.2.3. Η εγγύηση συμμετοχής καταπίπτει, εάν ο προσφέρων: α) αποσύρει την προσφορά του κατά τη διάρκεια ισχύος αυτής, β) παρέχει, εν γνώσει του, ψευδή στοιχεία ή πληροφορίες που αναφέρονται στις παραγράφους 2.2.3 έως 2.2.8 γ) δεν προσκομίσει εγκαίρως τα προβλεπόμενα από την παρούσα δικαιολογητικά (παραγράφοι 2.2.9 και 3.2), δ) δεν προσέλθει εγκαίρως για υπογραφή του συμφωνητικού, ε) υποβάλει μη κατάλληλη προσφορά, με την έννοια της περ. 46 της παρ. 1 του άρθρου 2 του ν.

φορολογικό καθεστώς, όπως αυτά ορίζονται στον κατάλογο της απόφασης της παρ. 7 του άρθρου 65 του ως άνω Κώδικα, κατά τα αναφερόμενα στην περίπτωση α' και β' της παραγράφου 4 του άρθρου 4 του ν. 3310/2005.

⁵² Πρβλ. σχετικά, σελ. 8 της Ανακοίνωσης της Επιτροπής C (2019) 5494 final «Κατευθυντήριες γραμμές για τη συμμετοχή προσφερόντων και αγαθών από τρίτες χώρες στην αγορά δημοσίων συμβάσεων της ΕΕ».

⁵³ Άρθρο 19 ν. 4412/2016

⁵⁴ Παρ. 1, 2, 3 και 12 του άρθρου 72 του ν.4412/2016.

⁵⁵ Σε περίπτωση υποβολής προσφοράς για ένα ή περισσότερα τμήματα της σύμβασης, το ύψος της εγγύησης συμμετοχής υπολογίζεται επί της εκτιμώμενης αξίας, του/των προσφερομένου/ων τμήματος/τμημάτων (β' εδ. παρ. 1 άρθρου 72 ν. 4412/2016).

⁵⁶ Το ποσοστό της εγγύησης συμμετοχής δεν μπορεί να υπερβαίνει το 2% της εκτιμώμενης αξίας της σύμβασης, εκτός ΦΠΑ, με ανάλογη στρογγυλοποίηση, μη συνυπολογιζομένων των δικαιωμάτων προαίρεσης και παράτασης της σύμβασης.

⁵⁷ Άρθρο 72 παρ. 3 εδάφιο δεύτερο του ν. 4412/2016

4412/2016, στ) δεν ανταποκριθεί στη σχετική πρόσκληση της αναθέτουσας αρχής να εξηγήσει την τιμή ή το κόστος της προσφοράς του εντός της τεθείσας προθεσμίας και η προσφορά του απορριφθεί⁵⁸, ζ) στις περιπτώσεις των παρ. 3, 4 και 5 του άρθρου 103 του ν. 4412/2016, περί πρόσκλησης για υποβολή δικαιολογητικών από τον προσωρινό ανάδοχο, αν, κατά τον έλεγχο των παραπάνω δικαιολογητικών, σύμφωνα με τις παραγράφους 3.2 και 3.4 της παρούσας, διαπιστωθεί ότι τα στοιχεία που δηλώθηκαν στο ΕΕΕΣ είναι εκ προθέσεως απατηλά, ή ότι έχουν υποβληθεί πλαστά αποδεικτικά στοιχεία, ή αν, από τα παραπάνω δικαιολογητικά που προσκομίσθηκαν νομίμως και εμπροθέσμως, δεν αποδεικνύεται η μη συνδρομή των λόγων αποκλεισμού της παραγράφου 2.2.3 ή η πλήρωση μιας ή περισσότερων από τις απαιτήσεις των κριτηρίων ποιοτικής επιλογής.

2.2.3 Λόγοι αποκλεισμού⁵⁹

Αποκλείεται από τη συμμετοχή στην παρούσα διαδικασία σύναψης σύμβασης (διαγωνισμό) οικονομικός φορέας, εφόσον συντρέχει στο πρόσωπό του (εάν πρόκειται για μεμονωμένο φυσικό ή νομικό πρόσωπο) ή σε ένα από τα μέλη του (εάν πρόκειται για ένωση οικονομικών φορέων) ένας ή περισσότεροι από τους ακόλουθους λόγους:

2.2.3.1. Όταν υπάρχει σε βάρος του αμετάκλητη⁶⁰ καταδικαστική απόφαση για ένα από τα ακόλουθα εγκλήματα:

α) συμμετοχή σε εγκληματική οργάνωση, όπως αυτή ορίζεται στο άρθρο 2 της απόφασης-πλαίσιο 2008/841/ΔΕΥ του Συμβουλίου της 24ης Οκτωβρίου 2008, για την καταπολέμηση του οργανωμένου εγκλήματος (ΕΕ L 300 της 11.11.2008 σ.42), και τα εγκλήματα του άρθρου 187 του Ποινικού Κώδικα (εγκληματική οργάνωση),

β) ενεργητική δωροδοκία, όπως ορίζεται στο άρθρο 3 της σύμβασης περί της καταπολέμησης της διαφθοράς στην οποία ενέχονται υπάλληλοι των Ευρωπαϊκών Κοινοτήτων ή των κρατών-μελών της Ένωσης (ΕΕ C 195 της 25.6.1997, σ. 1) και στην παρ. 1 του άρθρου 2 της απόφασης-πλαίσιο 2003/568/ΔΕΥ του Συμβουλίου της 22ας Ιουλίου 2003, για την καταπολέμηση της δωροδοκίας στον ιδιωτικό τομέα (ΕΕ L 192 της 31.7.2003, σ. 54), καθώς και όπως ορίζεται στο εθνικό δίκαιο του οικονομικού φορέα, και τα εγκλήματα των άρθρων 159Α (δωροδοκία πολιτικών προσώπων), 236 (δωροδοκία υπαλλήλου), 237 παρ. 2-4 (δωροδοκία δικαστικών λειτουργών), 237Α παρ. 2 (εμπορία επιρροής – μεσάζοντες), 396 παρ. 2 (δωροδοκία στον ιδιωτικό τομέα) του Ποινικού Κώδικα,

γ) απάτη, εις βάρος των οικονομικών συμφερόντων της Ένωσης, κατά την έννοια των άρθρων 3 και 4 της Οδηγίας (ΕΕ) 2017/1371 του Ευρωπαϊκού Κοινοβουλίου και του Συμβουλίου της 5^{ης} Ιουλίου 2017 σχετικά με την καταπολέμηση, μέσω του ποινικού δικαίου, της απάτης εις βάρος των οικονομικών συμφερόντων της Ένωσης (L 198/28.07.2017) και τα εγκλήματα των άρθρων 159Α (δωροδοκία πολιτικών προσώπων), 216 (πλαστογραφία), 236 (δωροδοκία υπαλλήλου), 237 παρ. 2-4 (δωροδοκία δικαστικών λειτουργών), 242 (ψευδής βεβαίωση, νόθευση κ.λπ.) 374 (διακεκριμένη κλοπή), 375 (υπεξαίρεση), 386 (απάτη), 386Α (απάτη με υπολογιστή), 386Β (απάτη σχετική με τις επιχορηγήσεις), 390 (απιστία) του Ποινικού Κώδικα και των άρθρων 155 επ. του Εθνικού Τελωνειακού Κώδικα (ν. 2960/2001, Α' 265), όταν αυτά στρέφονται κατά των οικονομικών συμφερόντων της Ευρωπαϊκής Ένωσης ή συνδέονται με την προσβολή αυτών των συμφερόντων, καθώς και τα εγκλήματα των άρθρων 23 (διασυνοριακή απάτη σχετικά με τον ΦΠΑ) και 24 (επικουρικές διατάξεις για την ποινική προστασία των οικονομικών συμφερόντων της Ευρωπαϊκής Ένωσης) του ν. 4689/2020 (Α' 103),

δ) τρομοκρατικά εγκλήματα ή εγκλήματα συνδεδεμένα με τρομοκρατικές δραστηριότητες, όπως ορίζονται, αντιστοίχως, στα άρθρα 3-4 και 5-12 της Οδηγίας (ΕΕ) 2017/541 του Ευρωπαϊκού Κοινοβουλίου και του Συμβουλίου της 15^{ης} Μαρτίου 2017 για την καταπολέμηση της τρομοκρατίας και την αντικατάσταση της

⁵⁸ Πρβλ άρθρο 88 σε συνδυασμό με άρθρο 72 ν. 4412/2016

⁵⁹ Άρθρα 73 και 74 ν. 4412/2016.

⁶⁰ Επισημαίνεται ότι η αναφορά στο ΕΕΕΣ σε “τελεσίδικη καταδικαστική απόφαση” νοείται ως “αμετάκλητη καταδικαστική απόφαση”, η δε σχετική δήλωση του οικονομικού φορέα στο Μέρος III.Α. του ΕΕΕΣ αφορά μόνο σε αμετάκλητες καταδικαστικές αποφάσεις

απόφασης-πλαισίου 2002/475/ΔΕΥ του Συμβουλίου και για την τροποποίηση της απόφασης 2005/671/ΔΕΥ του Συμβουλίου (ΕΕ L 88/31.03.2017) ή ηθική αυτουργία ή συνέργεια ή απόπειρα διάπραξης εγκλήματος, όπως ορίζονται στο άρθρο 14 αυτής, και τα εγκλήματα των άρθρων 187Α και 187Β του Ποινικού Κώδικα, καθώς και τα εγκλήματα των άρθρων 32-35 του ν. 4689/2020 (Α'103),

ε) νομιμοποίηση εσόδων από παράνομες δραστηριότητες ή χρηματοδότηση της τρομοκρατίας, όπως αυτές ορίζονται στο άρθρο 1 της Οδηγίας (ΕΕ) 2015/849 του Ευρωπαϊκού Κοινοβουλίου και του Συμβουλίου της 20ης Μαΐου 2015, σχετικά με την πρόληψη της χρησιμοποίησης του χρηματοπιστωτικού συστήματος για τη νομιμοποίηση εσόδων από παράνομες δραστηριότητες ή για τη χρηματοδότηση της τρομοκρατίας, την τροποποίηση του κανονισμού (ΕΕ) αριθμ. 648/2012 του Ευρωπαϊκού Κοινοβουλίου και του Συμβουλίου, και την κατάργηση της οδηγίας 2005/60/ΕΚ του Ευρωπαϊκού Κοινοβουλίου και του Συμβουλίου και της οδηγίας 2006/70/ΕΚ της Επιτροπής (ΕΕ L 141/05.06.2015) και τα εγκλήματα των άρθρων 2 και 39 του ν. 4557/2018 (Α' 139),

στ) παιδική εργασία και άλλες μορφές εμπορίας ανθρώπων, όπως ορίζονται στο άρθρο 2 της Οδηγίας 2011/36/ΕΕ του Ευρωπαϊκού Κοινοβουλίου και του Συμβουλίου της 5ης Απριλίου 2011, για την πρόληψη και την καταπολέμηση της εμπορίας ανθρώπων και για την προστασία των θυμάτων της, καθώς και για την αντικατάσταση της απόφασης-πλαίσιο 2002/629/ΔΕΥ του Συμβουλίου (ΕΕ L 101 της 15.4.2011, σ. 1), και τα εγκλήματα του άρθρου 323Α του Ποινικού Κώδικα (εμπορία ανθρώπων).

Ο οικονομικός φορέας αποκλείεται, επίσης, όταν το πρόσωπο εις βάρος του οποίου εκδόθηκε αμετάκλητη καταδικαστική απόφαση είναι μέλος του διοικητικού, διευθυντικού ή εποπτικού οργάνου του ή έχει εξουσία εκπροσώπησης, λήψης αποφάσεων ή ελέγχου σε αυτό. Η υποχρέωση του προηγούμενου εδαφίου αφορά:

- στις περιπτώσεις εταιρειών περιορισμένης ευθύνης (Ε.Π.Ε.) ιδιωτικών κεφαλαιουχικών εταιρειών (Ι.Κ.Ε.) και προσωπικών εταιρειών (Ο.Ε. και Ε.Ε.) τους διαχειριστές.
- στις περιπτώσεις ανωνύμων εταιρειών (Α.Ε.), τον διευθύνοντα Σύμβουλο, τα μέλη του Διοικητικού Συμβουλίου, καθώς και τα πρόσωπα στα οποία με απόφαση του Διοικητικού Συμβουλίου έχει ανατεθεί το σύνολο της διαχείρισης και εκπροσώπησης της εταιρείας.
- στις περιπτώσεις Συνεταιρισμών, τα μέλη του Διοικητικού Συμβουλίου.
- σε όλες τις υπόλοιπες περιπτώσεις νομικών προσώπων, τον κατά περίπτωση νόμιμο εκπρόσωπο.

Εάν στις ως άνω περιπτώσεις (α) έως (στ) η κατά τα ανωτέρω περίοδος αποκλεισμού δεν έχει καθοριστεί με αμετάκλητη απόφαση, αυτή ανέρχεται σε πέντε (5) έτη από την ημερομηνία της καταδίκης με αμετάκλητη απόφαση.

2.2.3.2. Στις ακόλουθες περιπτώσεις :

α) όταν ο οικονομικός φορέας έχει αθετήσει τις υποχρεώσεις του όσον αφορά στην καταβολή φόρων ή εισφορών κοινωνικής ασφάλισης και αυτό έχει διαπιστωθεί από δικαστική ή διοικητική απόφαση με τελεσίδικη και δεσμευτική ισχύ, σύμφωνα με διατάξεις της χώρας όπου είναι εγκατεστημένος ή την εθνική νομοθεσία ή

β) όταν η αναθέτουσα αρχή μπορεί να αποδείξει με τα κατάλληλα μέσα ότι ο οικονομικός φορέας έχει αθετήσει τις υποχρεώσεις του όσον αφορά την καταβολή φόρων ή εισφορών κοινωνικής ασφάλισης.

Αν ο οικονομικός φορέας είναι Έλληνας πολίτης ή έχει την εγκατάστασή του στην Ελλάδα, οι υποχρεώσεις του που αφορούν τις εισφορές κοινωνικής ασφάλισης καλύπτουν τόσο την κύρια όσο και την επικουρική ασφάλιση.

Οι υποχρεώσεις των περ. α' και β' της παρ. 2.2.3.2 θεωρείται ότι δεν έχουν αθετηθεί εφόσον δεν έχουν καταστεί ληξιπρόθεσμες ή εφόσον αυτές έχουν υπαχθεί σε δεσμευτικό διακανονισμό που τηρείται.

Δεν αποκλείεται ο οικονομικός φορέας, όταν έχει εκπληρώσει τις υποχρεώσεις του είτε καταβάλλοντας τους φόρους ή τις εισφορές κοινωνικής ασφάλισης που οφείλει, συμπεριλαμβανομένων, κατά περίπτωση, των δεδουλευμένων τόκων ή των προστίμων είτε υπαγόμενος σε δεσμευτικό διακανονισμό για την καταβολή τους στο μέτρο που τηρεί τους όρους του δεσμευτικού κανονισμού.

2.2.3.3 α) Κατ' εξαίρεση, δεν αποκλείονται για τους λόγους των ανωτέρω παραγράφων, εφόσον συντρέχουν οι πιο κάτω επιτακτικοί λόγοι δημόσιου συμφέροντος

.....

β) Κατ' εξαίρεση, επίσης, ο οικονομικός φορέας δεν αποκλείεται, όταν ο αποκλεισμός, σύμφωνα με την παράγραφο 2.2.3.2, θα ήταν σαφώς δυσανάλογος, ιδίως όταν μόνο μικρά ποσά των φόρων ή των εισφορών κοινωνικής ασφάλισης δεν έχουν καταβληθεί ή όταν ο οικονομικός φορέας ενημερώθηκε σχετικά με το ακριβές ποσό που οφείλεται λόγω αθέτησης των υποχρεώσεων του όσον αφορά στην καταβολή φόρων ή εισφορών κοινωνικής ασφάλισης σε χρόνο κατά τον οποίο δεν είχε τη δυνατότητα να λάβει μέτρα, σύμφωνα με το τελευταίο εδάφιο της παρ. 2 του άρθρου 73 ν. 4412/2016, πριν από την εκπνοή της προθεσμίας υποβολής προσφοράς.

2.2.3.4. Αποκλείεται⁶¹ από τη συμμετοχή στη διαδικασία σύναψης της παρούσας σύμβασης, οικονομικός φορέας σε οποιαδήποτε από τις ακόλουθες καταστάσεις⁶²:

(α) εάν έχει αθετήσει τις υποχρεώσεις που προβλέπονται στην παρ. 2 του άρθρου 18 του ν. 4412/2016⁶³, περί αρχών που εφαρμόζονται στις διαδικασίες σύναψης δημοσίων συμβάσεων,

ιδίως εάν σε βάρος του έχουν επιβληθεί, μέσα σε χρονικό διάστημα δύο (2) ετών πριν από τη λήξη της προθεσμίας υποβολής της προσφοράς, τρεις (3) πράξεις επιβολής προστίμου από τα αρμόδια ελεγκτικά όργανα του Σώματος Επιθεώρησης Εργασίας για παραβάσεις της εργατικής νομοθεσίας που χαρακτηρίζονται, σύμφωνα με την υπουργική απόφαση 2063/Δ1632/2011 (Β` 266), όπως εκάστοτε ισχύει, ως «υψηλής» ή «πολύ υψηλής» σοβαρότητας, οι οποίες προκύπτουν αθροιστικά, από τρεις (3) διενεργηθέντες ελέγχους ή δύο (2) πράξεις επιβολής προστίμου από τα αρμόδια ελεγκτικά όργανα του Σώματος Επιθεώρησης Εργασίας για παραβάσεις της εργατικής νομοθεσίας που αφορούν την αδήλωτη εργασία, οι οποίες προκύπτουν αθροιστικά από δύο (2) διενεργηθέντες ελέγχους.] καθώς και αα) εάν έχει κηρυχθεί έκπτωτος, κατ' εφαρμογή της παραγράφου 7 του άρθρου 68 του ν. 3863/2010 μέσα σε χρονικό διάστημα τριών (3) ετών πριν από την ημερομηνία λήξης της προθεσμίας υποβολής της προσφοράς ή ββ) εάν σε βάρος του έχει επιβληθεί η κύρωση της προσωρινής διακοπής της λειτουργίας συγκεκριμένης παραγωγικής διαδικασίας ή τμήματος ή τμημάτων ή του συνόλου της επιχείρησης ή εκμετάλλευσης κατ' εφαρμογή της παρ. 1B του άρθρου 24 του ν. 3996/2011 (Α` 170) μέσα σε χρονικό διάστημα τριών (3) ετών πριν από την ημερομηνία λήξης της προθεσμίας υποβολής της προσφοράς⁶⁴]

(β) εάν τελεί υπό πτώχευση ή έχει υπαχθεί σε διαδικασία ειδικής εκκαθάρισης ή τελεί υπό αναγκαστική διαχείριση από εκκαθαριστή ή από το δικαστήριο ή έχει υπαχθεί σε διαδικασία πτωχευτικού συμβιβασμού ή έχει αναστείλει τις επιχειρηματικές του δραστηριότητες ή έχει υπαχθεί σε διαδικασία εξυγίανσης και δεν τηρεί τους όρους αυτής ή εάν βρίσκεται σε οποιαδήποτε ανάλογη κατάσταση

⁶¹ Οι λόγοι της παραγράφου 4 αποτελούν δυνητικούς λόγους αποκλεισμού, σύμφωνα με το άρθρο 73 παρ. 4 ν. 4412/2016. Κατά συνέπεια, η Α.Α. δύναται να επιλέξει όλους, μερικούς, ή, ενδεχομένως, και κανέναν από τους λόγους αποκλεισμού της παρ. 4, συνεκτιμώντας τα ιδιαίτερα χαρακτηριστικά της υπό ανάθεση σύμβασης (εκτιμώμενη αξία αυτής, ειδικές περιστάσεις κλπ), με σχετική πρόβλεψη στη διακήρυξη (πρβλ. αιτιολογική έκθεση νόμου 4412/2016 - άρθρο 73 παρ. 4). Επισημαίνεται, επίσης, ότι η επιλογή από την Α.Α. λόγου/ων αποκλεισμού της παρ. 4 διαμορφώνει αντιστοίχως τις επιλογές της στα σχετικά πεδία του ΕΕΕΣ καθώς και τα μέσα απόδειξης του άρθρου 2.2.9.2.

⁶² Ειδικά για τους δυνητικούς λόγους αποκλεισμού πρβλ. την Κατευθυντήρια Οδηγία 20/22-06-2017 της Αρχής (ΑΔΑ: ΩΡΞ3ΟΞΤΒ-9Ρ5). Ειδικότερα, όταν η αναθέτουσα αρχή εξετάζει τη συνδρομή των προϋποθέσεων εφαρμογής των δυνητικών λόγων αποκλεισμού που έχει συμπεριλάβει στα έγγραφα της σύμβασης, πρέπει να δίδει ιδιαίτερη προσοχή στην τήρηση της αρχής της αναλογικότητας (πρβλ και αιτιολογική σκέψη 101 της Οδηγίας 2014/24/ΕΕ).

⁶³ Η αθέτηση της υποχρέωσης αυτής συνιστά σοβαρό επαγγελματικό παράπτωμα του οικονομικού φορέα κατά την έννοια της περίπτωσης θ' της παραγράφου 4 του άρθρου 73. Πρβλ άρθρο 18 παρ. 5 του ν. 4412/2016.

⁶⁴ Πρβλ περ. γ' της παρ. 2 του άρθρου 68 του ν. 3863/2010, ως αντικαταστάθηκε με το άρθρο 39 παρ.Β ν.4488/2017, σε συνδυασμό με την παρ. 5 του άρθρου 18 του ν. 4412/2016: Η αθέτηση της υποχρέωσης της παραγράφου 2 του άρθρου 18 συνιστά σοβαρό επαγγελματικό παράπτωμα του οικονομικού φορέα κατά την έννοια της περίπτωσης θ' της παραγράφου 4 του άρθρου 73, κατά τα ειδικότερα οριζόμενα στις κείμενες διατάξεις. Ειδικά, κατά τη διαδικασία σύναψης δημόσιας σύμβασης παροχής υπηρεσιών καθαρισμού ή/και φύλαξης, ως σοβαρό επαγγελματικό παράπτωμα νοούνται ιδίως τα προβλεπόμενα στο δεύτερο εδάφιο της περίπτωσης γ' της παρ. 2 του άρθρου 68 του ν. 3863/2010 (Α' 115).

προκύπτουσα από παρόμοια διαδικασία, προβλεπόμενη σε εθνικές διατάξεις νόμου. Η αναθέτουσα αρχή μπορεί να μην αποκλείει έναν οικονομικό φορέα ο οποίος βρίσκεται σε μία εκ των καταστάσεων που αναφέρονται στην περίπτωση αυτή, υπό την προϋπόθεση ότι αποδεικνύει ότι ο εν λόγω φορέας είναι σε θέση να εκτελέσει τη σύμβαση, λαμβάνοντας υπόψη τις ισχύουσες διατάξεις και τα μέτρα για τη συνέχιση της επιχειρηματικής του λειτουργίας⁶⁵.

(γ) εάν, με την επιφύλαξη της παραγράφου 3β του άρθρου 44 του ν. 3959/2011 περί ποινικών κυρώσεων και άλλων διοικητικών συνεπειών, υπάρχουν επαρκώς εύλογες ενδείξεις που οδηγούν στο συμπέρασμα ότι ο οικονομικός φορέας συνήψε συμφωνίες με άλλους οικονομικούς φορείς με στόχο τη στρέβλωση του ανταγωνισμού,

δ) εάν μία κατάσταση σύγκρουσης συμφερόντων κατά την έννοια του άρθρου 24 του ν. 4412/2016 δεν μπορεί να θεραπευθεί αποτελεσματικά με άλλα, λιγότερο παρεμβατικά, μέσα,

(ε) εάν μία κατάσταση στρέβλωσης του ανταγωνισμού από την πρότερη συμμετοχή του οικονομικού φορέα κατά την προετοιμασία της διαδικασίας σύναψης σύμβασης, σύμφωνα με όσα ορίζονται στο άρθρο 48 του ν. 4412/2016, δεν μπορεί να θεραπευθεί με άλλα, λιγότερο παρεμβατικά, μέσα,

(στ) εάν έχει επιδείξει σοβαρή ή επαναλαμβανόμενη πλημμέλεια κατά την εκτέλεση ουσιώδους απαίτησης στο πλαίσιο προηγούμενης δημόσιας σύμβασης, προηγούμενης σύμβασης με αναθέτοντα φορέα ή προηγούμενης σύμβασης παραχώρησης που είχε ως αποτέλεσμα την πρόωρη καταγγελία της προηγούμενης σύμβασης, αποζημιώσεις ή άλλες παρόμοιες κυρώσεις,

(ζ) εάν έχει κριθεί ένοχος εκ προθέσεως σοβαρών απατηλών δηλώσεων κατά την παροχή των πληροφοριών που απαιτούνται για την εξακρίβωση της απουσίας των λόγων αποκλεισμού ή την πλήρωση των κριτηρίων επιλογής, έχει αποκρύψει τις πληροφορίες αυτές ή δεν είναι σε θέση να προσκομίσει τα δικαιολογητικά που απαιτούνται κατ' εφαρμογή της παραγράφου 2.2.9.2 της παρούσας,

(η) εάν επιχείρησε να επηρεάσει με αθέμιτο τρόπο τη διαδικασία λήψης αποφάσεων της αναθέτουσας αρχής, να αποκτήσει εμπιστευτικές πληροφορίες που ενδέχεται να του αποφέρουν αθέμιτο πλεονέκτημα στη διαδικασία σύναψης σύμβασης ή να παράσχει με απατηλό τρόπο παραπλανητικές πληροφορίες που ενδέχεται να επηρεάσουν ουσιωδώς τις αποφάσεις που αφορούν τον αποκλεισμό, την επιλογή ή την ανάθεση,

(θ) εάν η αναθέτουσα αρχή μπορεί να αποδείξει, με κατάλληλα μέσα ότι έχει διαπράξει σοβαρό επαγγελματικό παράπτωμα, το οποίο θέτει εν αμφιβόλω την ακεραιότητά του .

Εάν στις ως άνω περιπτώσεις (α) έως (θ) η περίοδος αποκλεισμού δεν έχει καθοριστεί με αμετάκλητη απόφαση, αυτή ανέρχεται σε τρία (3) έτη από την ημερομηνία έκδοσης πράξης που βεβαιώνει το σχετικό γεγονός.⁶⁶

2.2.3.6. Ο οικονομικός φορέας αποκλείεται σε οποιοδήποτε χρονικό σημείο κατά τη διάρκεια της διαδικασίας σύναψης της παρούσας σύμβασης, όταν αποδεικνύεται ότι βρίσκεται, λόγω πράξεων ή παραλείψεων του, είτε πριν είτε κατά τη διαδικασία, σε μία από τις ως άνω περιπτώσεις.

2.2.3.7. Οικονομικός φορέας που εμπίπτει σε μια από τις καταστάσεις που αναφέρονται στις παραγράφους 2.2.3.1 και 2.2.3.4, εκτός από την περ. β αυτής, μπορεί να προσκομίζει στοιχεία⁶⁷, προκειμένου να αποδείξει ότι τα μέτρα που έλαβε επαρκούν για να αποδείξουν την αξιοπιστία του, παρότι συντρέχει ο σχετικός λόγος αποκλεισμού (αυτοκάθαρση). Για τον σκοπό αυτόν, ο οικονομικός φορέας αποδεικνύει ότι έχει καταβάλει ή έχει δεσμευθεί να καταβάλει αποζημίωση για ζημίες που προκλήθηκαν από το ποινικό αδίκημα ή το παράπτωμα, ότι έχει διευκρινίσει τα γεγονότα και τις περιστάσεις με ολοκληρωμένο τρόπο, μέσω ενεργού συνεργασίας με τις ερευνητικές αρχές, και έχει λάβει συγκεκριμένα τεχνικά και οργανωτικά μέτρα, καθώς και μέτρα σε επίπεδο προσωπικού κατάλληλα για την αποφυγή περαιτέρω ποινικών αδικημάτων ή παραπτωμάτων. Τα μέτρα που λαμβάνονται από τους οικονομικούς

⁶⁵ Σχετική δήλωση του προσφέροντος οικονομικού φορέα περιλαμβάνεται στο ΕΕΕΣ

⁶⁶ Πρβλ. παράγραφο 10 του άρθρου 73 ν.4412/2016. Επίσης, υπ' αριθμ. πρωτ. 6271/30-11-2018 έγγραφο της Αρχής (ΑΔΑ Ψ3Κ8ΟΞΤΒ-09Β), σχετικά με την απόφαση ΔΕΕ της 24 Οκτωβρίου 2018 στην υπόθεση C-124/2017.

⁶⁷ Σχετικά με την προσκόμιση αποδείξεων για τα επανορθωτικά μέτρα βλ. την απόφαση της 14ης Ιανουαρίου 2021 του ΔΕΕ στην υπόθεση C-387/19

φορείς αξιολογούνται σε συνάρτηση με τη σοβαρότητα και τις ιδιαίτερες περιστάσεις του ποινικού αδικήματος ή του παραπτώματος. Εάν τα στοιχεία κριθούν επαρκή, ο εν λόγω οικονομικός φορέας δεν αποκλείεται από τη διαδικασία σύναψης σύμβασης. Αν τα μέτρα κριθούν ανεπαρκή, γνωστοποιείται στον οικονομικό φορέα το σκεπτικό της απόφασης αυτής. Οικονομικός φορέας που έχει αποκλειστεί, σύμφωνα με τις κείμενες διατάξεις, με τελεσίδικη απόφαση, σε εθνικό επίπεδο, από τη συμμετοχή σε διαδικασίες σύναψης σύμβασης ή ανάθεσης παραχώρησης δεν μπορεί να κάνει χρήση της ανωτέρω δυνατότητας κατά την περίοδο του αποκλεισμού που ορίζεται στην εν λόγω απόφαση⁶⁸.

2.2.3.8. Η απόφαση για την διαπίστωση της επάρκειας ή μη των επανορθωτικών μέτρων κατά την προηγούμενη παράγραφο εκδίδεται σύμφωνα με τα οριζόμενα στις παρ. 8 και 9 του άρθρου 73 του ν. 4412/2016⁶⁹.

2.2.3.9. Οικονομικός φορέας, σε βάρος του οποίου έχει επιβληθεί η κύρωση του οριζόντιου αποκλεισμού σύμφωνα με τις κείμενες διατάξεις και για το χρονικό διάστημα που αυτή ορίζει, αποκλείεται από την παρούσα διαδικασία σύναψης της σύμβασης.

Κριτήρια Επιλογής⁷⁰

2.2.4 Καταλληλότητα άσκησης επαγγελματικής δραστηριότητας⁷¹

Οι οικονομικοί φορείς που συμμετέχουν στη διαδικασία σύναψης της παρούσας σύμβασης απαιτείται να ασκούν δραστηριότητα συναφή με το αντικείμενο της σύμβασης.

Οι οικονομικοί φορείς που είναι εγκατεστημένοι σε κράτος μέλος της Ευρωπαϊκής Ένωσης απαιτείται να είναι εγγεγραμμένοι σε ένα από τα επαγγελματικά μητρώα ή εμπορικά μητρώα που τηρούνται στο κράτος εγκατάστασής τους ή να ικανοποιούν οποιαδήποτε άλλη απαίτηση ορίζεται στο Παράρτημα XI του Προσαρτήματος Α' του ν. 4412/2016. Εφόσον οι οικονομικοί φορείς απαιτείται να διαθέτουν ειδική έγκριση ή να είναι μέλη συγκεκριμένου οργανισμού για να μπορούν να παράσχουν τη σχετική υπηρεσία στη χώρα καταγωγής τους, η αναθέτουσα αρχή μπορεί να τους ζητεί να αποδείξουν ότι διαθέτουν την έγκριση αυτή ή ότι είναι μέλη του εν λόγω οργανισμού ή να τους καλέσει να προβούν σε ένορκη δήλωση ενώπιον συμβολαιογράφου σχετικά με την άσκηση του συγκεκριμένου επαγγέλματος.

Στην περίπτωση οικονομικών φορέων εγκατεστημένων σε κράτος μέλους του Ευρωπαϊκού Οικονομικού Χώρου (Ε.Ο.Χ) ή σε τρίτες χώρες που προσχωρήσει στη ΣΔΣ, ή σε τρίτες χώρες που δεν εμπίπτουν στην προηγούμενη περίπτωση και έχουν συνάψει διμερείς ή πολυμερείς συμφωνίες με την Ένωση σε θέματα διαδικασιών ανάθεσης δημοσίων συμβάσεων, απαιτείται να είναι εγγεγραμμένοι σε αντίστοιχα επαγγελματικά μητρώα.

Οι εγκατεστημένοι στην Ελλάδα οικονομικοί φορείς θα πρέπει να είναι εγγεγραμμένοι στο οικείο επαγγελματικό μητρώο, εφόσον, κατά την κείμενη νομοθεσία, απαιτείται η εγγραφή τους για την υπό ανάθεση υπηρεσία

⁶⁸ Παρ. 7 άρθρου 73 ν. 4412/2016.

⁶⁹ Πρβλ. απόφαση υπ' αριθμ. 49341/19-05-2020 (ΦΕΚ 385 τεύχος ΥΟΔΔ, 25-05-2020), η οποία εξακολουθεί να ισχύει έως την έκδοση της απόφασης της παρ. 9 του άρθρου 73 του ν. 4412/2016.

⁷⁰ Επισημαίνεται ότι όλα τα κριτήρια επιλογής είναι προαιρετικά, τίθενται στην παρούσα διακήρυξη κατά την κρίση και τη διακριτική ευχέρεια της Α.Α. και πρέπει να σχετίζονται και να είναι ανάλογα με το αντικείμενο της σύμβασης (άρθρο 75 παρ. 1 του ν. 4412/2016). Επιπλέον, οι Α.Α. μπορούν να επιβάλλουν στους οικονομικούς φορείς ως απαιτήσεις συμμετοχής μόνο τα κριτήρια που αναφέρονται στις παραγράφους 2.2.4, 2.2.5 και 2.2.6. Έχουν τη δυνατότητα, κατά συνέπεια, να επιλέξουν ένα, περισσότερα ή όλα ενδεχομένως τα ως άνω κριτήρια επιλογής, συνεκτιμώντας τα ιδιαίτερα χαρακτηριστικά της υπό ανάθεση σύμβασης (εκτιμώμενη αξία αυτής, ειδικές περιστάσεις κλπ), με σχετική πρόβλεψη στη διακήρυξη. Οι Α.Α. διαμορφώνουν αντίστοιχα τα πεδία του ΕΕΕΣ, σύμφωνα με την παράγραφο 2.2.9., καθώς και τα μέσα απόδειξης του άρθρου 2.2.9.2. Πρβλ. και την Κατευθυντήρια Οδηγία 13 της Ε.Α.Α.ΔΗ.ΣΥ. "Κριτήρια ποιοτικής επιλογής δημοσίων συμβάσεων και έλεγχος καταλληλότητας: ειδικά η οικονομική και χρηματοοικονομική επάρκεια και η τεχνική και επαγγελματική ικανότητα" (ΑΔΑ ΩΒΥ7ΟΞΤΒ-ΤΛ7) και ειδικότερα τις Ενότητες III και IV παρ. 1 όπου παρατίθενται σχετικά παραδείγματα.

⁷¹ Πρβλ άρθρο 75 παρ. 2 ν. 4412/2016

2.2.5 Οικονομική και χρηματοοικονομική επάρκεια⁷²

Όσον αφορά την οικονομική και χρηματοοικονομική επάρκεια για την παρούσα διαδικασία σύναψης σύμβασης, οι οικονομικοί φορείς

απαιτείται⁷³ να δηλώνουν ότι διαθέτουν/ παρέχουν:

α) γενικό⁷⁴ ετήσιο κύκλο εργασιών⁷⁵ για τα ακόλουθα έτη:

1. έτος (2017) κύκλος εργασιών 200% του προϋπολογισμού άνευ ΦΠΑ του υπό ανάθεση Έργου (Ευρώ)
2. έτος (2018) κύκλος εργασιών 200% του προϋπολογισμού άνευ ΦΠΑ του υπό ανάθεση Έργου (Ευρώ)
3. έτος (2019) κύκλος εργασιών 200% του προϋπολογισμού άνευ ΦΠΑ του υπό ανάθεση Έργου (Ευρώ)

Σε περίπτωση ένωσης οικονομικών φορέων, οι παραπάνω ελάχιστες απαιτήσεις καλύπτονται αθροιστικά από τα μέλη της ένωσης.

2.2.6 Τεχνική και επαγγελματική ικανότητα⁷⁶

Όσον αφορά στην τεχνική και επαγγελματική ικανότητα για την παρούσα διαδικασία σύναψης σύμβασης, οι οικονομικοί απαιτείται:

A. Να διαθέτουν την κατάλληλα τεκμηριωμένη και αποδεδειγμένη επαγγελματική ικανότητα στο πλαίσιο Έργων αντίστοιχου μεγέθους, αντικειμένου και πολυπλοκότητας με το υπό ανάθεση Έργο. Συγκεκριμένα, κατά τα πέντε (5) τελευταία έτη απαιτείται:

A1. Να έχουν υλοποιήσει τρία (3) ή περισσότερα έργα δημιουργίας ψηφιακού πάρκου πολιτισμού και Ανάπτυξης πολυμεσικών εφαρμογών.

Για τον λόγο αυτό, απαιτείται ο κάθε υποψήφιος ανάδοχος, να προσκομίσει κατάλογο έργων που πραγματοποιήθηκαν κατά την προηγούμενη πενταετία συμπεριλαμβανομένου του χρόνου παρεχόμενης εγγύησης.

Στην περίπτωση ένωσης οικονομικών φορέων η παραπάνω απαίτηση μπορεί να καλύπτεται αθροιστικά από τα μέλη της ένωσης.

B. Να διαθέτουν προσωπικό επαρκές σε πλήθος και δεξιότητες για την ανάληψη του Έργου, και συγκεκριμένα:

B1. να διαθέτουν Υπεύθυνο Έργου και Αναπληρωτή Υπεύθυνος Έργου με τα ακόλουθα τουλάχιστον,

⁷² Άρθρο 75 παρ. 3 ν. 4412/2016. Οι Α.Α. μπορούν να επιλέξουν ένα ή περισσότερα από τα κριτήρια που αναφέρονται στο παρόν άρθρο και να διαμορφώσουν αντίστοιχα τα πεδία του ΕΕΕΣ σύμφωνα με το άρθρο 2.2.9.1, καθώς και τα μέσα απόδειξης του άρθρου 2.2.9.2. Επισημαίνεται, περαιτέρω, ότι μπορούν (χωρίς αυτό να είναι υποχρεωτικό) να διαμορφώσουν το παρόν άρθρο είτε απαιτώντας, ως προς τα κριτήρια που επιλέγουν, ελάχιστα επίπεδα οικονομικής και χρηματοοικονομικής επάρκειας, τα οποία πρέπει να καλύπτουν οι προσφέροντες οικονομικοί φορείς με αναφορά σε συγκεκριμένα μεγέθη (π.χ. κύκλος εργασιών 200.000 ευρώ τα 3 τελευταία έτη), είτε ζητώντας από τους οικονομικούς φορείς να δηλώσουν τις ζητούμενες πληροφορίες αναφέροντας τη μεθοδολογία με την οποία θα αξιολογήσουν τις πληροφορίες αυτές.

Πρβλ. και την Κατευθυντήρια Οδηγία 13 της Ε.Α.Α.ΔΗ.ΣΥ. "Κριτήρια ποιοτικής επιλογής δημοσίων συμβάσεων και έλεγχος καταλληλότητας: ειδικά η οικονομική και χρηματοοικονομική επάρκεια και η τεχνική και επαγγελματική ικανότητα" (ΑΔΑ ΩΒΥ7ΟΞΤΒ-ΤΛ7) και ειδικότερα την Ενότητα ΙΙΙ, όπου παρατίθενται σχετικά παραδείγματα.

⁷³ Όπως υποσημείωση ανωτέρω

⁷⁴ Ο "γενικός" κύκλος εργασιών αναφέρεται σε όλες τις δραστηριότητες του οικονομικού φορέα.

⁷⁵ Ο ελάχιστος ετήσιος κύκλος εργασιών που συμπληρώνεται στα συγκεκριμένα πεδία από την Α.Α. δεν υπερβαίνει το διπλάσιο της εκτιμώμενης αξίας της σύμβασης, εκτός από δεόντως αιτιολογημένες περιπτώσεις, όπως σχετικά με τους ειδικούς κινδύνους που αφορούν τη φύση των υπηρεσιών (πρβλ. άρθρο 75 παρ. 3 υποπ. 2 ν. 4412/2016)

⁷⁶ Άρθρο 75 παρ. 4 ν. 4412/2016.

προσόντα και εμπειρία:

- Έναν Υπεύθυνο Έργου με πανεπιστημιακό τίτλο σπουδών και τουλάχιστον 5 έτη επαγγελματική ενασχόληση σε Διαχείριση Έργων Ανάπτυξης ολοκληρωμένων πληροφοριακών συστημάτων και πιστοποίηση PMI ή ισοδύναμη.
- Έναν Αναπληρωτή Υπεύθυνο Έργου με πανεπιστημιακό τίτλο σπουδών και τουλάχιστον 3 έτη επαγγελματική ενασχόληση σε Διαχείριση Έργων Ανάπτυξης ολοκληρωμένων πληροφοριακών συστημάτων και πιστοποίηση PMI ή ισοδύναμη.

B2. να διαθέτουν στην Ομάδα Έργου κατ' ελάχιστον οι κάτωθι ειδικότητες:

- Ένας (1) σκηνοθέτης
- Ένας (1) παραγωγός (executive producer)
- Ένας (1) Τεχνικός εγκατάστασης οπτικοακουστικών συστημάτων
- Ένας (1) μηχανικός Η/Υ με τριετή συναφή εμπειρία

2.2.7 Πρότυπα διασφάλισης ποιότητας και πρότυπα περιβαλλοντικής διαχείρισης⁷⁷

Οι οικονομικοί φορείς για την παρούσα διαδικασία σύναψης σύμβασης οφείλουν να συμμορφώνονται με:

- Πιστοποιητικό διαχείρισης ποιότητας ISO 9001/2015 ή ισοδυνάμου σε ισχύ.
- Πιστοποιητικό διασφάλισης ποιότητας ISO 20000-1:2018 ή ισοδύναμο πιστοποιητικό με πεδίο εφαρμογής το σύστημα υπηρεσιών διαχείρισης της τεχνολογίας πληροφοριών που υποστηρίζει την παροχή υπηρεσιών σε εξωτερικούς πελάτες από τις εγκαταστάσεις της εταιρείας.

Η αναθέτουσα αρχή αναγνωρίζει ισοδύναμα πιστοποιητικά που έχουν εκδοθεί από φορείς διαπιστευμένους από ισοδύναμους Οργανισμούς διαπίστευσης, εδρεύοντες και σε άλλα κράτη - μέλη. Επίσης, κάνει δεκτά άλλα αποδεικτικά στοιχεία για ισοδύναμα μέτρα διασφάλισης ποιότητας, εφόσον ο ενδιαφερόμενος οικονομικός φορέας δεν είχε τη δυνατότητα να αποκτήσει τα εν λόγω πιστοποιητικά εντός των σχετικών προθεσμιών για λόγους για τους οποίους δεν ευθύνεται ο ίδιος, υπό την προϋπόθεση ότι ο οικονομικός φορέας αποδεικνύει ότι τα προτεινόμενα μέτρα διασφάλισης ποιότητας πληρούν τα απαιτούμενα πρότυπα διασφάλισης ποιότητας.

2.2.8 Στήριξη στην ικανότητα τρίτων – Υπεργολαβία

2.2.8.1. Στήριξη στην ικανότητα τρίτων

Οι οικονομικοί φορείς μπορούν, όσον αφορά τα κριτήρια της οικονομικής και χρηματοοικονομικής επάρκειας (της παραγράφου 2.2.5) και τα σχετικά με την τεχνική και επαγγελματική ικανότητα (της παραγράφου 2.2.6), να στηρίζονται στις ικανότητες άλλων φορέων, ασχέτως της νομικής φύσης των δεσμών τους με αυτούς⁷⁸. Στην περίπτωση αυτή, αποδεικνύουν ότι θα έχουν στη διάθεσή τους τους αναγκαίους πόρους, με την προσκόμιση της σχετικής δέσμευσης των φορέων στην ικανότητα των οποίων στηρίζονται.

Ειδικά, όσον αφορά στα κριτήρια επαγγελματικής ικανότητας που σχετίζονται με τους τίτλους σπουδών και τα επαγγελματικά προσόντα που ορίζονται στην περίπτωση στ' του Μέρους II του Παραρτήματος XII του Προσαρτήματος Α' του ν. 4412/2016 ή με την σχετική επαγγελματική εμπειρία, οι οικονομικοί φορείς,

⁷⁷ Επισημαίνεται ότι τα πρότυπα είναι προαιρετικά, ήτοι τίθενται στην παρούσα διακήρυξη, κατά την κρίση και τη διακριτική ευχέρεια της Α.Α. και πρέπει να σχετίζονται και να είναι ανάλογα με το αντικείμενο της σύμβασης (Πρβλ. άρθρο 82 ν. 4412/2016)

⁷⁸ Δύνανται, επίσης, να στηρίζονται και στις ικανότητες του/ των υπεργολάβων, στους οποίους προτίθενται να αναθέσουν την εκτέλεση τμήματος/ τμημάτων της υπό ανάθεση σύμβασης

μπορούν να στηρίζονται στις ικανότητες άλλων φορέων, μόνο, εάν οι τελευταίοι θα εκτελέσουν τις εργασίες ή τις υπηρεσίες για τις οποίες απαιτούνται οι συγκεκριμένες ικανότητες⁷⁹.

Όταν οι οικονομικοί φορείς στηρίζονται στις ικανότητες άλλων φορέων όσον αφορά τα κριτήρια που σχετίζονται με την απαιτούμενη με τη διακήρυξη οικονομική και χρηματοοικονομική επάρκεια, οι εν λόγω οικονομικοί φορείς και αυτοί στους οποίους στηρίζονται είναι από κοινού υπεύθυνοι για την εκτέλεση της σύμβασης⁸⁰.

Υπό τους ίδιους όρους οι ενώσεις οικονομικών φορέων μπορούν να στηρίζονται στις ικανότητες των συμμετεχόντων στην ένωση ή άλλων φορέων⁸¹.

Η εκτέλεση των κάτωθι εργασιών/ καθηκόντων γίνεται υποχρεωτικά από τον προσφέροντα ή, αν η προσφορά υποβάλλεται από ένωση οικονομικών φορέων, από έναν από τους συμμετέχοντες στην ένωση αυτή⁸².

Η αναθέτουσα αρχή ελέγχει αν οι φορείς, στις ικανότητες των οποίων προτίθεται να στηριχθεί ο οικονομικός φορέας, πληρούν κατά περίπτωση τα σχετικά κριτήρια επιλογής και εάν συντρέχουν λόγοι αποκλεισμού της παραγράφου 2.2.3.. Ο οικονομικός φορέας υποχρεούται να αντικαταστήσει έναν φορέα στην ικανότητα του οποίου στηρίζεται, εφόσον ο τελευταίος δεν πληροί το σχετικό κριτήριο επιλογής ή για τον οποίο συντρέχουν λόγοι αποκλεισμού, εντός προθεσμίας τριάντα (30) ημερών από την σχετική ηλεκτρονική πρόσκληση από την σχετική πρόσκληση της αναθέτουσας αρχής, η οποία απευθύνεται στον οικονομικό φορέα μέσω της λειτουργικότητας «Επικοινωνία» του ΕΣΗΔΗΣ. Ο φορέας που αντικαθιστά φορέα του προηγούμενου εδαφίου δεν επιτρέπεται να αντικατασταθεί εκ νέου.

2.2.8.2. Υπεργολαβία

Ο οικονομικός φορέας αναφέρει στην προσφορά του το τμήμα της σύμβασης που προτίθεται να αναθέσει υπό μορφή υπεργολαβίας σε τρίτους, καθώς και τους υπεργολάβους που προτείνει. Στην περίπτωση που ο προσφέρων αναφέρει στην προσφορά του ότι προτίθεται να αναθέσει τμήμα(τα) της σύμβασης υπό μορφή υπεργολαβίας σε τρίτους σε ποσοστό που υπερβαίνει το τριάντα τοις εκατό (30%) της συνολικής αξίας της σύμβασης, η αναθέτουσα αρχή ελέγχει ότι δεν συντρέχουν οι λόγοι αποκλεισμού της παραγράφου 2.2.3 της παρούσας⁸³. Ο οικονομικός φορέας υποχρεούται να αντικαταστήσει έναν υπεργολάβο, εφόσον συντρέχουν στο πρόσωπό του λόγοι αποκλεισμού της ως άνω παραγράφου 2.2.3.

2.2.9 Κανόνες απόδειξης ποιοτικής επιλογής

Το δικαίωμα συμμετοχής των οικονομικών φορέων και οι όροι και προϋποθέσεις συμμετοχής τους, όπως ορίζονται στις παραγράφους 2.2.1 έως 2.2.8, κρίνονται κατά την υποβολή της προσφοράς δια του ΕΕΕΣ κατά τα οριζόμενα στην παράγραφο 2.2.9.1, κατά την υποβολή των δικαιολογητικών της παραγράφου 2.2.9.2 και κατά τη σύναψη της σύμβασης δια της υπεύθυνης δήλωσης, της περ. δ' της παρ. 3 του άρθρου 105 του ν. 4412/2016.

Στην περίπτωση που ο οικονομικός φορέας στηρίζεται στις ικανότητες άλλων φορέων, σύμφωνα με την παράγραφο 2.2.8 της παρούσας, οι φορείς στην ικανότητα των οποίων στηρίζεται υποχρεούνται να αποδεικνύουν, κατά τα οριζόμενα στις παραγράφους 2.2.9.1 και 2.2.9.2, ότι δεν συντρέχουν οι λόγοι αποκλεισμού της παραγράφου 2.2.3 της παρούσας και ότι πληρούν τα σχετικά κριτήρια επιλογής κατά περίπτωση (παράγραφοι 2.2.5 και 2.2.6)⁸⁴.

⁷⁹ Πρβλ άρθρο 78 παρ. 1 εδ. 2 του ν. 4412/2016.

⁸⁰ Η απαίτηση αυτή τίθεται κατά την κρίση της Α.Α., άλλως διαγράφεται.

⁸¹ Πρβλ όγδοο εδάφιο παρ. 1 άρθρου 78 ν. 4412/2016.

⁸² Δυνατότητα της Α.Α. σύμφωνα με το άρθρο 78 παρ. 2 ν. 4412/2016 να απαιτεί την εκτέλεση ορισμένων κρίσιμων καθηκόντων απευθείας από τον ίδιο τον προσφέροντα ή, αν η προσφορά υποβάλλεται από ένωση οικονομικών φορέων, από έναν από τους συμμετέχοντες στην ένωση αυτή. Τίθεται κατά την κρίση της Α.Α., άλλως διαγράφεται.

⁸³ Ο όρος αυτός μπορεί να τεθεί, κατά την κρίση της αναθέτουσας αρχής, και στην περίπτωση ποσοστού μικρότερου του 30% της εκτιμώμενης αξίας της σύμβασης (πρβλ. παρ. 5 άρθρου 131 του ν. 4412/2016).

⁸⁴ Πρβλ άρθρο 78 παρ. 1 ν. 4412/2016.

Στην περίπτωση που ο οικονομικός φορέας αναφέρει στην προσφορά του ότι προτίθεται να αναθέσει τμήμα(τα) της σύμβασης υπό μορφή υπεργολαβίας σε τρίτους σε ποσοστό που υπερβαίνει το τριάντα τοις εκατό (30%) της συνολικής αξίας της σύμβασης, οι υπεργολάβοι υποχρεούνται να αποδεικνύουν, κατά τα οριζόμενα στις παραγράφους 2.2.9.1 και 2.2.9.2, ότι δεν συντρέχουν οι λόγοι αποκλεισμού της παραγράφου 2.2.3 της παρούσας⁸⁵.

Αν επέλθουν μεταβολές στις προϋποθέσεις τις οποίες οι προσφέροντες δηλώσουν ότι πληρούν, σύμφωνα με το παρόν άρθρο, οι οποίες επέλθουν ή για τις οποίες λάβουν γνώση μετά την συμπλήρωση του ΕΕΕΣ και μέχρι την ημέρα της έγγραφης πρόσκλησης για την σύναψη του συμφωνητικού οι προσφέροντες οφείλουν να ενημερώσουν αμελλητί την αναθέτουσα αρχή.⁸⁶

2.2.9.1 Προκαταρκτική απόδειξη κατά την υποβολή προσφορών

Προς προκαταρκτική απόδειξη ότι οι προσφέροντες οικονομικοί φορείς: α) δεν βρίσκονται σε μία από τις καταστάσεις της παραγράφου 2.2.3 και β) πληρούν τα σχετικά κριτήρια επιλογής των παραγράφων 2.2.4, 2.2.5, 2.2.6 και 2.2.7 της παρούσης, προσκομίζουν κατά την υποβολή της προσφοράς τους ως δικαιολογητικό συμμετοχής, το προβλεπόμενο από το άρθρο 79 παρ. 1 και 3 του ν. 4412/2016 Ευρωπαϊκό Ενιαίο Έγγραφο Σύμβασης (ΕΕΕΣ), σύμφωνα με το επισυναπτόμενο στην παρούσα Παράρτημα ΙΙΙ, το οποίο ισοδυναμεί με ενημερωμένη υπεύθυνη δήλωση, με τις συνέπειες του ν. 1599/1986. Το ΕΕΕΣ⁸⁷ καταρτίζεται βάσει του τυποποιημένου εντύπου του Παραρτήματος 2 του Κανονισμού (ΕΕ) 2016/7 και συμπληρώνεται από τους προσφέροντες οικονομικούς φορείς σύμφωνα με τις οδηγίες του Παραρτήματος 1⁸⁸.

Το ΕΕΕΣ φέρει υπογραφή με ημερομηνία εντός του χρονικού διαστήματος κατά το οποίο μπορούν να υποβάλλονται προσφορές. Αν στο διάστημα που μεσολαβεί μεταξύ της ημερομηνίας υπογραφής του ΕΕΕΣ και της καταληκτικής ημερομηνίας υποβολής προσφορών έχουν επέλθει μεταβολές στα δηλωθέντα στοιχεία, εκ μέρους του, στο ΕΕΕΣ, ο οικονομικός φορέας αποσύρει την προσφορά του, χωρίς να απαιτείται απόφαση της αναθέτουσας αρχής. Στη συνέχεια μπορεί να την υποβάλει εκ νέου με επίκαιρο ΕΕΕΣ.⁸⁹ Ο οικονομικός φορέας δύναται να διευκρινίζει τις δηλώσεις και πληροφορίες που παρέχει στο ΕΕΕΣ με συνοδευτική υπεύθυνη δήλωση, την οποία υποβάλλει μαζί με το ΕΕΕΣ⁹⁰.

Κατά την υποβολή του ΕΕΕΣ, καθώς και της συνοδευτικής υπεύθυνης δήλωσης, είναι δυνατή, με μόνη την υπογραφή του κατά περίπτωση εκπροσώπου του οικονομικού φορέα, η προκαταρκτική απόδειξη των λόγων αποκλεισμού που αναφέρονται στην παράγραφο 2.2.3 της παρούσας, για το σύνολο των φυσικών προσώπων που είναι μέλη του διοικητικού, διευθυντικού ή εποπτικού οργάνου του ή έχουν εξουσία εκπροσώπησης, λήψης αποφάσεων ή ελέγχου σε αυτόν.

Ως εκπρόσωπος του οικονομικού φορέα νοείται ο νόμιμος εκπρόσωπος αυτού, όπως προκύπτει από το ισχύον καταστατικό ή το πρακτικό εκπροσώπησης του κατά το χρόνο υποβολής της προσφοράς ή το αρμοδίως εξουσιοδοτημένο φυσικό πρόσωπο να εκπροσωπεί τον οικονομικό φορέα για διαδικασίες σύναψης συμβάσεων ή για συγκεκριμένη διαδικασία σύναψης σύμβασης.

⁸⁵ Πρβλ άρθρο 131 παρ. 6 ν. 4412/2016

⁸⁶ Άρθρο 104 σε συνδυασμό με τις παρ. 4 και 5 του άρθρου 105 του ν. 4412/2016

⁸⁷ Το ΕΕΕΣ περιλαμβάνει τα ακόλουθα Μέρη: Μέρος Ι Πληροφορίες σχετικά με τη διαδικασία σύναψης σύμβασης και την αναθέτουσα αρχή, Μέρος ΙΙ Πληροφορίες σχετικά με τον οικονομικό φορέα, Μέρος ΙΙΙ Κριτήρια αποκλεισμού, Μέρος ΙV Κριτήρια Επιλογής, Μέρος VΙ Τελικές δηλώσεις.

⁸⁸ Από τις 2-5-2019, παρέχεται η νέα ηλεκτρονική υπηρεσία [Promitheus ESPDint \(https://esp dint.eprocurement.gov.gr/\)](https://esp dint.eprocurement.gov.gr/) που προσφέρει τη δυνατότητα ηλεκτρονικής σύνταξης και διαχείρισης του Ευρωπαϊκού Ενιαίου Εγγράφου Σύμβασης (ΕΕΕΣ). Μπορείτε να δείτε τη σχετική ανακοίνωση στη Διαδικτυακή Πύλη του ΕΣΗΔΗΣ www.promitheus.gov.gr Πρβλ και το Διορθωτικό (Επίσημη Εφημερίδα της Ευρωπαϊκής Ένωσης L 17/65 της 23ης Ιανουαρίου 2018) στον Εκτελεστικό Κανονισμό (ΕΕ) 2016/7 για την καθιέρωση του τυποποιημένου εντύπου για το Ευρωπαϊκό Ενιαίο Έγγραφο Προμήθειας, με το οποίο επιλύθηκαν τα σχετικά ζητήματα ορολογίας που υπήρχαν στο αρχικό επίσημο ελληνικό κείμενο του Εκτελεστικού Κανονισμού. Μπορείτε να δείτε το σχετικό Διορθωτικό στην ακόλουθη διαδρομή [https://eur-lex.europa.eu/legal-content/EL/TXT/HTML/?uri=CELEX:32016R0007R\(01\)&from=EL](https://eur-lex.europa.eu/legal-content/EL/TXT/HTML/?uri=CELEX:32016R0007R(01)&from=EL)

⁸⁹ Πρβλ. άρθρο 79Α παρ. 4 του ν. 4412/2016, όπως τροποποιήθηκε από το άρθρο 28 του ν. 4782/2021 (36 Α').

⁹⁰ Πρβλ άρθρο 79 παρ. 9 του ν. 4412/2016, όπως τροποποιήθηκε με το άρθρο 27 του ν. 4782/2021

Στην περίπτωση υποβολής προσφοράς από ένωση οικονομικών φορέων, το Ευρωπαϊκό Ενιαίο Έγγραφο Σύμβασης (ΕΕΕΣ), υποβάλλεται χωριστά από κάθε μέλος της ένωσης. Στο ΕΕΕΣ απαραίτητως πρέπει να προσδιορίζεται η έκταση και το είδος της συμμετοχής του (συμπεριλαμβανομένης της κατανομής αμοιβής μεταξύ τους) κάθε μέλους της ένωσης, καθώς και ο εκπρόσωπος/συντονιστής αυτής⁹¹.

Ο οικονομικός φορέας φέρει την ειδική υποχρέωση, να δηλώσει, μέσω του ΕΕΕΣ,⁹² την κατάστασή του σε σχέση με τους λόγους που προβλέπονται στο άρθρο 73 του ν. 4412/2016 και παραγράφου 2.2.3 της παρούσης⁹³ και ταυτόχρονα να επικαλεσθεί και τυχόν ληφθέντα μέτρα προς αποκατάσταση της αξιοπιστίας του.

Ιδίως επισημαίνεται ότι, κατά την απάντηση οικονομικού φορέα στο σχετικό πεδίο του ΕΕΕΣ για τυχόν σύναψη συμφωνιών με άλλους οικονομικούς φορείς με στόχο τη στρέβλωση του ανταγωνισμού, η συνδρομή περιστάσεων, όπως η πάροδος της τριετούς περιόδου της ισχύος του λόγου αποκλεισμού (παραγράφου 10 του άρθρου 73) ή η εφαρμογή της διάταξης της παραγράφου 3β του άρθρου 44 του ν. 3959/2011, σύμφωνα με την περ. γ της παραγράφου 2.2.3.4 της παρούσης, αναλύεται στο σχετικό πεδίο που προβάλλει κατόπιν θετικής απάντησης⁹⁴.

Όσον αφορά στις υποχρεώσεις του όσον αφορά στην καταβολή φόρων ή εισφορών κοινωνικής ασφάλισης (περ. α' και β' της παρ. 2 του άρθρου 73 του ν. 4412/2016) αυτές θεωρείται ότι δεν έχουν αθετηθεί εφόσον δεν έχουν καταστεί ληξιπρόθεσμες ή εφόσον έχουν υπαχθεί σε δεσμευτικό διακανονισμό που τηρείται. Στην περίπτωση αυτή, ο οικονομικός φορέας δεν υποχρεούται να απαντήσει καταφατικά στο σχετικό πεδίο του ΕΕΕΣ με το οποίο ερωτάται εάν ο οικονομικός φορέας έχει ανεκπλήρωτες υποχρεώσεις όσον αφορά στην καταβολή φόρων ή εισφορών κοινωνικής ασφάλισης ή, κατά περίπτωση, εάν έχει αθετήσει τις παραπάνω υποχρεώσεις του⁹⁵.

2.2.9.2 Αποδεικτικά μέσα⁹⁶

A. Για την απόδειξη της μη συνδρομής λόγων αποκλεισμού κατ' άρθρο 2.2.3 και της πλήρωσης των κριτηρίων ποιοτικής επιλογής κατά τις παραγράφους 2.2.4, 2.2.5, 2.2.6 και 2.2.7, οι οικονομικοί φορείς προσκομίζουν τα δικαιολογητικά του παρόντος. Η προσκόμιση των εν λόγω δικαιολογητικών γίνεται κατά τα οριζόμενα στην παράγραφο 3.2 από τον προσωρινό ανάδοχο. Η αναθέτουσα αρχή μπορεί να ζητεί από προσφέροντες, σε οποιοδήποτε χρονικό σημείο κατά τη διάρκεια της διαδικασίας, να υποβάλλουν όλα ή ορισμένα δικαιολογητικά, όταν αυτό απαιτείται για την ορθή διεξαγωγή της διαδικασίας.

Οι οικονομικοί φορείς δεν υποχρεούνται να υποβάλλουν δικαιολογητικά ή άλλα αποδεικτικά στοιχεία, αν και στο μέτρο που η αναθέτουσα αρχή έχει τη δυνατότητα να λαμβάνει τα πιστοποιητικά ή τις συναφείς πληροφορίες απευθείας μέσω πρόσβασης σε εθνική βάση δεδομένων σε οποιοδήποτε κράτος - μέλος της Ένωσης, η οποία διατίθεται δωρεάν, όπως εθνικό μητρώο συμβάσεων, εικονικό φάκελο επιχείρησης, ηλεκτρονικό σύστημα αποθήκευσης εγγράφων ή σύστημα προεπιλογής. Η δήλωση για την πρόσβαση σε εθνική βάση δεδομένων εμπεριέχεται στο Ευρωπαϊκό Ενιαίο Έγγραφο Σύμβασης (ΕΕΕΣ), στο οποίο περιέχονται επίσης οι πληροφορίες που απαιτούνται για τον συγκεκριμένο σκοπό, όπως η ηλεκτρονική διεύθυνση της βάσης δεδομένων, τυχόν δεδομένα αναγνώρισης και, κατά περίπτωση, η απαραίτητη δήλωση συναίνεσης.

Οι οικονομικοί φορείς δεν υποχρεούνται να υποβάλουν δικαιολογητικά, όταν η αναθέτουσα αρχή που έχει αναθέσει τη σύμβαση διαθέτει ήδη τα ως άνω δικαιολογητικά και αυτά εξακολουθούν να ισχύουν⁹⁷.

⁹¹ Άρθρο 96 παρ. 7 του ν. 4412/2016

⁹² βλ. Δ.Ε.Ε. απόφαση της 19.6.2019, Meca, C-41/18, EU:C:2019:507, σκ. 28

⁹³ Βλ. ενδεικτικά ΣτΕ 754/2020, 753/2020 (Δ Τμήμα),

⁹⁴ Παρ. 1 του άρθρου 79 του ν. 4412/2016, όπως τροποποιήθηκε με την παρ. 5 του άρθρου 235 του ν. 4635/2019.

⁹⁵ Παρ. 2^α άρθρου 73 σε συνδυασμό με την παρ. 8 του άρθρου 79 του ν. 4412/2016

⁹⁶ Πρβ. άρθρο 80 ν. 4412/2016 Επισημαίνεται, περαιτέρω ότι η Α.Α. ζητάει από τους οικονομικούς φορείς να προσκομίσουν μόνο εκείνα τα αποδεικτικά μέσα που ανταποκρίνονται στους λόγους αποκλεισμού και στα κριτήρια επιλογής που έχει ορίσει στις παραγράφους 2.2.3 έως 2.2.8 της παρούσας. Εάν, για παράδειγμα, δεν απαιτήσει ελάχιστα επίπεδα χρηματοοικονομικής επάρκειας των οικονομικών φορέων, τότε δεν θα ζητήσει ούτε τα αποδεικτικά μέσα της παρ. Β.3 της παρούσας

⁹⁷ Πρβλ άρθρο 79 παρ. 6 ν. 4412/2016.

Τα δικαιολογητικά του παρόντος υποβάλλονται και γίνονται αποδεκτά σύμφωνα με την παράγραφο 2.4.2.5 και 3.2 της παρούσας.

Τα αποδεικτικά έγγραφα συντάσσονται στην ελληνική γλώσσα ή συνοδεύονται από επίσημη μετάφρασή τους στην ελληνική γλώσσα σύμφωνα με την παράγραφο 2.1.4.

B. 1. Για την απόδειξη της μη συνδρομής των λόγων αποκλεισμού της παραγράφου 2.2.3 οι προσφέροντες οικονομικοί φορείς προσκομίζουν αντίστοιχα τα δικαιολογητικά που αναφέρονται παρακάτω:

Αν το αρμόδιο για την έκδοση των ανωτέρω κράτος-μέλος ή χώρα δεν εκδίδει τέτοιου είδους έγγραφα ή πιστοποιητικά ή όπου το έγγραφο ή τα πιστοποιητικά αυτά δεν καλύπτουν όλες τις περιπτώσεις που αναφέρονται στις παραγράφους 2.2.3.1 και 2.2.3.2 περ. α' και β', καθώς και στην περ. β' της παραγράφου 2.2.3.4, τα έγγραφα ή τα πιστοποιητικά μπορεί να αντικαθίστανται από ένορκη βεβαίωση ή, στα κράτη - μέλη ή στις χώρες όπου δεν προβλέπεται ένορκη βεβαίωση, από υπεύθυνη δήλωση του ενδιαφερομένου ενώπιον αρμόδιας δικαστικής ή διοικητικής αρχής, συμβολαιογράφου ή αρμόδιου επαγγελματικού ή εμπορικού οργανισμού του κράτους - μέλους ή της χώρας καταγωγής ή της χώρας όπου είναι εγκατεστημένος ο οικονομικός φορέας. Οι αρμόδιες δημόσιες αρχές παρέχουν, όπου κρίνεται αναγκαίο, επίσημη δήλωση στην οποία αναφέρεται ότι δεν εκδίδονται τα έγγραφα ή τα πιστοποιητικά της παρούσας παραγράφου ή ότι τα έγγραφα αυτά δεν καλύπτουν όλες τις περιπτώσεις που αναφέρονται στις παραγράφους 2.2.3.1 και 2.2.3.2 περ. α' και β', καθώς και στην περ. β' της παραγράφου 2.2.3.4. Οι επίσημες δηλώσεις καθίστανται διαθέσιμες μέσω του επιγραμμικού αποθετηρίου πιστοποιητικών (e-Certis) του άρθρου 81 του ν. 4412/2016.

Ειδικότερα οι οικονομικοί φορείς προσκομίζουν:

α) για την παράγραφο 2.2.3.1 απόσπασμα του σχετικού μητρώου, όπως του ποινικού μητρώου ή, ελλείψει αυτού, ισοδύναμο έγγραφο που εκδίδεται από αρμόδια δικαστική ή διοικητική αρχή του κράτους-μέλους ή της χώρας καταγωγής ή της χώρας όπου είναι εγκατεστημένος ο οικονομικός φορέας, από το οποίο προκύπτει ότι πληρούνται αυτές οι προϋποθέσεις, που να έχει εκδοθεί έως τρεις (3) μήνες πριν από την υποβολή του⁹⁸.

Η υποχρέωση προσκόμισης του ως άνω αποσπάσματος αφορά και στα μέλη του διοικητικού, διευθυντικού ή εποπτικού οργάνου του εν λόγω οικονομικού φορέα ή στα πρόσωπα που έχουν εξουσία εκπροσώπησης, λήψης αποφάσεων ή ελέγχου σε αυτό κατά τα ειδικότερα αναφερόμενα στην ως άνω παράγραφο 2.2.3.1,

β) για την παράγραφο 2.2.3.2 πιστοποιητικό που εκδίδεται από την αρμόδια αρχή του οικείου κράτους - μέλους ή χώρας, που να είναι εν ισχύ κατά το χρόνο υποβολής του, άλλως, στην περίπτωση που δεν αναφέρεται σε αυτό χρόνος ισχύος, που να έχει εκδοθεί έως τρεις (3) μήνες πριν από την υποβολή του⁹⁹

Ιδίως οι οικονομικοί φορείς που είναι εγκατεστημένοι στην Ελλάδα προσκομίζουν:

i) Για την απόδειξη της εκπλήρωσης των φορολογικών υποχρεώσεων της παραγράφου 2.2.3.2 περίπτωση α' αποδεικτικό ενημερότητας εκδιδόμενο από την Α.Α.Δ.Ε.

ii) Για την απόδειξη της εκπλήρωσης των υποχρεώσεων προς τους οργανισμούς κοινωνικής ασφάλισης της παραγράφου 2.2.3.2 περίπτωση α' πιστοποιητικό εκδιδόμενο από τον e-ΕΦΚΑ.

iii) Για την παράγραφο 2.2.3.2 περίπτωση α', πλέον των ως άνω πιστοποιητικών, υπεύθυνη δήλωση ότι δεν έχει εκδοθεί δικαστική ή διοικητική απόφαση με τελεσίδικη και δεσμευτική ισχύ για την αθέτηση των υποχρεώσεών τους όσον αφορά στην καταβολή φόρων ή εισφορών κοινωνικής ασφάλισης.

γ) για την παράγραφο 2.2.3.4¹⁰⁰ περίπτωση β' πιστοποιητικό που εκδίδεται από την αρμόδια αρχή του οικείου κράτους - μέλους ή χώρας, που να έχει εκδοθεί έως τρεις (3) μήνες πριν από την υποβολή του.

Ιδίως οι οικονομικοί φορείς που είναι εγκατεστημένοι στην Ελλάδα προσκομίζουν:

⁹⁸ Πρβλ. παρ. 12 άρθρου 80 του ν.4412/2016.

⁹⁹ Πρβλ. παρ. 12 άρθρου 80 του ν.4412/2016

¹⁰⁰ Εφόσον η αναθέτουσα αρχή την επιλέξει ως λόγο αποκλεισμού

i) Ενιαίο Πιστοποιητικό Δικαστικής Φερεγγυότητας από το αρμόδιο Πρωτοδικείο, από το οποίο προκύπτει ότι δεν τελούν υπό πτώχευση, πτωχευτικό συμβιβασμό ή υπό αναγκαστική διαχείριση ή δικαστική εκκαθάριση ή ότι δεν έχουν υπαχθεί σε διαδικασία εξυγίανσης. Για τις ΙΚΕ προσκομίζεται επιπλέον και πιστοποιητικό του Γ.Ε.Μ.Η. περί μη έκδοσης απόφασης λύσης ή κατάθεσης αίτησης λύσης του νομικού προσώπου, ενώ για τις ΕΠΕ προσκομίζεται επιπλέον πιστοποιητικό μεταβολών.

ii) Πιστοποιητικό του Γ.Ε.Μ.Η. από το οποίο προκύπτει ότι το νομικό πρόσωπο δεν έχει λυθεί και τεθεί υπό εκκαθάριση με απόφαση των εταίρων.

iii) Εκτύπωση της καρτέλας “Στοιχεία Μητρώου/ Επιχείρησης” από την ηλεκτρονική πλατφόρμα της Ανεξάρτητης Αρχής Δημοσίων Εσόδων, όπως αυτά εμφανίζονται στο taxisnet, από την οποία να προκύπτει η μη αναστολή της επιχειρηματικής δραστηριότητάς τους.

Προκειμένου για τα σωματεία και τους συνεταιρισμούς, το Ενιαίο Πιστοποιητικό Δικαστικής Φερεγγυότητας εκδίδεται για τα σωματεία από το αρμόδιο Πρωτοδικείο, και για τους συνεταιρισμούς για το χρονικό διάστημα έως τις 31.12.2019 από το Ειρηνοδικείο και μετά την παραπάνω ημερομηνία από το Γ.Ε.Μ.Η.

δ) Για τις λοιπές περιπτώσεις της παραγράφου 2.2.3.4, υπεύθυνη δήλωση του προσφέροντος οικονομικού φορέα ότι δεν συντρέχουν στο πρόσωπό του οι οριζόμενοι στην παράγραφο λόγοι αποκλεισμού

ε) για την παράγραφο 2.2.3.9. υπεύθυνη δήλωση του προσφέροντος οικονομικού φορέα περί μη επιβολής σε βάρος του της κύρωσης του οριζόντιου αποκλεισμού, σύμφωνα τις διατάξεις της κείμενης νομοθεσίας¹⁰¹.

στ) για την παράγραφο 2.2.3.5, δικαιολογητικά ονομαστικοποίησης των μετοχών¹⁰², που καθορίζονται κατωτέρω, εφόσον ο προσωρινός ανάδοχος είναι ανώνυμη εταιρία ή νομικό πρόσωπο στη μετοχική σύνθεση του οποίου συμμετέχει ανώνυμη εταιρεία ή νομικό πρόσωπο της αλλοδαπής που αντιστοιχεί σε ανώνυμη εταιρεία¹⁰³¹⁰⁴ (πλην των περιπτώσεων που αναφέρθηκαν στην παρ. 2.2.3.5 της παρούσας ανωτέρω).

Συγκεκριμένα, προσκομίζονται:

i) Για την απόδειξη της εξαίρεσης από την υποχρέωση ονομαστικοποίησης των μετοχών τους κατά την περ. α) της παραγράφου 2.2.3.5 βεβαίωση του αρμοδίου Χρηματιστηρίου.

ii) Όσον αφορά την εξαίρεση της περ. β) της παραγράφου 2.2.3.5, για την απόδειξη του ελέγχου δικαιωμάτων ψήφου υπεύθυνη δήλωση της ελεγχόμενης εταιρείας και, εάν αυτή είναι διαφορετική του προσωρινού αναδόχου, πρόσθετη υπεύθυνη δήλωση του τελευταίου, στις οποίες αναφέρονται οι επιχειρήσεις επενδύσεων, οι εταιρείες διαχείρισης κεφαλαίων/ενεργητικού ή κεφαλαίων επιχειρηματικών συμμετοχών, ανά περίπτωση και το συνολικό ποσοστό των δικαιωμάτων ψήφου που ελέγχουν στην ελεγχόμενη από αυτές εταιρεία. Οι υπεύθυνες αυτές δηλώσεις συνοδεύονται υποχρεωτικά από βεβαίωση ή άλλο έγγραφο από το οποίο προκύπτει ότι οι ελέγχουσες τα δικαιώματα ψήφου εταιρείες είναι εποπτευόμενες κατά τα οριζόμενα στην παράγραφο 2.2.3.5.

iii) Δικαιολογητικά ονομαστικοποίησης μετοχών του προσωρινού αναδόχου:

- Πιστοποιητικό αρμόδιας αρχής του κράτους της έδρας, από το οποίο να προκύπτει ότι οι μετοχές είναι ονομαστικές, που να έχει εκδοθεί έως τριάντα (30) εργάσιμες ημέρες πριν από την υποβολή του.

- Αναλυτική κατάσταση με τα στοιχεία των μετόχων της εταιρείας και τον αριθμό των μετοχών κάθε μετόχου (μετοχολόγιο), όπως τα στοιχεία αυτά είναι καταχωρημένα στο βιβλίο μετόχων της εταιρείας, το πολύ τριάντα (30) εργάσιμες ημέρες πριν από την ημέρα υποβολής της προσφοράς.

Ειδικότερα:

¹⁰¹ Δεύτερο εδάφιο παρ. 4 του άρθρου 74 του ν. 4412/2016

¹⁰² Πρβλ. άρθρο 8 ν. 3310/2005 και π.δ. 82/1996.

¹⁰³ Για τις αλλοδαπές ανώνυμες εταιρείες ιδρυθείσες σε κράτος μέλος της ΕΕ σχετικό είναι το Παράρτημα Ι της οδηγίας 2012/30/ΕΕ (L315/91) με την οποία αναδιατυπώθηκε η Οδηγία 77/91/ΕΟΚ (Επίσημη Εφημερίδα των Ευρωπαϊκών Κοινοτήτων αρ Ν26/1)

¹⁰⁴ Πρβλ ΣτΕ 303/2020 (Επταμελής)

- Όσον αφορά στις **εγκατεστημένες στην Ελλάδα ανώνυμες εταιρείες** υποβάλλεται πιστοποιητικό του Γ.Ε.Μ.Η. από το οποίο να προκύπτει ότι οι μετοχές τους είναι ονομαστικές και αναλυτική κατάσταση με τα στοιχεία των μετόχων της εταιρείας και τον αριθμό των μετοχών κάθε μετόχου (μετοχολόγιο), όπως τα στοιχεία αυτά είναι καταχωρημένα στο βιβλίο μετόχων της εταιρείας, το πολύ τριάντα (30) εργάσιμες ημέρες πριν από την ημέρα υποβολής της προσφοράς.

- Όσον αφορά στις **αλλοδαπές ανώνυμες εταιρείες ή αλλοδαπά νομικά πρόσωπα που αντιστοιχούν σε ανώνυμες εταιρείες:**

A) εφόσον έχουν κατά το δίκαιο της έδρας τους ονομαστικές μετοχές, προσκομίζουν :

i) Πιστοποιητικό αρμόδιας αρχής του κράτους της έδρας, από το οποίο να προκύπτει ότι οι μετοχές τους είναι ονομαστικές

ii) Αναλυτική κατάσταση μετόχων, με τον αριθμό των μετοχών του κάθε μετόχου, όπως τα στοιχεία αυτά είναι καταχωρημένα στο βιβλίο μετόχων της εταιρείας με ημερομηνία το πολύ 30 εργάσιμες ημέρες πριν την υποβολή της προσφοράς.

iii) Κάθε άλλο στοιχείο από το οποίο να προκύπτει η ονομαστικοποίηση μέχρι φυσικού προσώπου των μετοχών, που έχει συντελεστεί τις τελευταίες 30 (τριάντα) εργάσιμες ημέρες πριν την υποβολή της προσφοράς.

B) εφόσον δεν έχουν υποχρέωση ονομαστικοποίησης μετοχών ή δεν προβλέπεται η ονομαστικοποίηση των μετοχών, προσκομίζουν:

i) βεβαίωση περί μη υποχρέωσης ονομαστικοποίησης των μετοχών από αρμόδια αρχή, εφόσον υπάρχει σχετική πρόβλεψη, διαφορετικά προσκομίζεται υπεύθυνη δήλωση του διαγωνιζόμενου. Για την περίπτωση μη πρόβλεψης ονομαστικοποίησης προσκομίζεται υπεύθυνη δήλωση του διαγωνιζόμενου

ii) έγκυρη και ενημερωμένη κατάσταση προσώπων που κατέχουν τουλάχιστον 1% των μετοχών ή δικαιωμάτων ψήφου,

iii) εάν δεν τηρείται τέτοια κατάσταση, προσκομίζεται σχετική κατάσταση προσώπων, που κατέχουν τουλάχιστον ένα τοις εκατό (1%) των μετοχών ή δικαιωμάτων ψήφου, σύμφωνα με την τελευταία Γενική Συνέλευση, αν τα πρόσωπα αυτά είναι γνωστά στην εταιρεία. Σε αντίθετη περίπτωση, η εταιρεία αιτιολογεί τους λόγους που δεν είναι γνωστά τα ως άνω πρόσωπα, η δε αναθέτουσα αρχή δεν διαθέτει διακριτική ευχέρεια κατά την κρίση της αιτιολογίας αυτής. Εναπόκειται στην αναθέτουσα αρχή να αποδείξει τη δυνατότητα της εταιρείας να υποβάλλει την προαναφερόμενη κατάσταση, διαφορετικά η μη υποβολή της σχετικής κατάστασης δεν επιφέρει ένομες συνέπειες σε βάρος της εταιρείας.

Όλα τα ανωτέρω έγγραφα πρέπει να είναι επικυρωμένα από την κατά νόμον αρμόδια αρχή του κράτους της έδρας του υποψηφίου και να συνοδεύονται από επίσημη μετάφραση στην ελληνική.

Ελλείψεις στα δικαιολογητικά ονομαστικοποίησης των μετοχών συμπληρώνονται κατά την παράγραφο 3.1.2 της παρούσας.

Η αναθέτουσα αρχή ελέγχει επίσης, επί ποινή απαραδέκτου της προσφοράς, εάν στη διαδικασία συμμετέχει εξωχώρια εταιρεία από «μη συνεργάσιμα κράτη στον φορολογικό τομέα» κατά την έννοια των παρ. 3 και 4 του άρθρου 65 του ν. 4172/2013, καθώς και από κράτη που έχουν προνομιακό φορολογικό καθεστώς, όπως αυτά ορίζονται στον κατάλογο της απόφασης της παρ. 7 του άρθρου 65 του ως άνω Κώδικα, κατά τα αναφερόμενα στην περίπτωση α της παραγράφου 4 του άρθρου 4 του ν. 3310/2005.

B.2. Για την απόδειξη της απαίτησης του άρθρου 2.2.4. (απόδειξη καταλληλότητας για την άσκηση επαγγελματικής δραστηριότητας) προσκομίζουν πιστοποιητικό/βεβαίωση του οικείου επαγγελματικού (ή εμπορικού) μητρώου του κράτους εγκατάστασης. Οι οικονομικοί φορείς που είναι εγκατεστημένοι σε κράτος μέλος της Ευρωπαϊκής Ένωσης προσκομίζουν πιστοποιητικό/βεβαίωση του αντίστοιχου επαγγελματικού (ή εμπορικού) μητρώου του Παραρτήματος XI του Προσαρτήματος Α' του ν. 4412/2016, με το οποίο πιστοποιείται αφενός η εγγραφή τους σε αυτό και αφετέρου το ειδικό επάγγελμά τους. Στην περίπτωση που χώρα δεν τηρεί τέτοιο μητρώο, το έγγραφο ή το πιστοποιητικό μπορεί να αντικαθίσταται από ένορκη βεβαίωση ή, στα κράτη - μέλη ή στις χώρες όπου δεν προβλέπεται ένορκη βεβαίωση, από υπεύθυνη δήλωση του ενδιαφερομένου ενώπιον αρμόδιας δικαστικής ή διοικητικής αρχής,

συμβολαιογράφου ή αρμόδιου επαγγελματικού οργανισμού της χώρας καταγωγής ή της χώρας όπου είναι εγκατεστημένος ο οικονομικός φορέας ότι δεν τηρείται τέτοιο μητρώο και ότι ασκεί τη δραστηριότητα που απαιτείται για την εκτέλεση του αντικειμένου της υπό ανάθεση σύμβασης.¹⁰⁵

Οι εγκατεστημένοι στην Ελλάδα οικονομικοί φορείς προσκομίζουν βεβαίωση εγγραφής στο οικείο επαγγελματικό μητρώο ή πιστοποιητικό που εκδίδεται από την οικεία υπηρεσία του Γ.Ε.ΜΗ.

Για την απόδειξη άσκησης γεωργικού ή κτηνοτροφικού επαγγέλματος, οι αναθέτουσες αρχές απαιτούν σχετική βεβαίωση άσκησης επαγγέλματος, από αρμόδια διοικητική αρχή ή αρχή Οργανισμού Τοπικής Αυτοδιοίκησης.

Επισημαίνεται ότι, τα δικαιολογητικά που αφορούν στην απόδειξη της απαίτησης του άρθρου 2.2.4 (απόδειξη καταλληλότητας για την άσκηση επαγγελματικής δραστηριότητας) γίνονται αποδεκτά, εφόσον έχουν εκδοθεί έως τριάντα (30) εργάσιμες ημέρες πριν από την υποβολή τους,¹⁰⁶ εκτός αν, σύμφωνα με τις ειδικότερες διατάξεις αυτών, φέρουν συγκεκριμένο χρόνο ισχύος.

Β.3. Για την απόδειξη της οικονομικής και χρηματοοικονομικής επάρκειας της παραγράφου 2.2.5 οι οικονομικοί φορείς προσκομίζουν ¹⁰⁷ ΦΕΚ με τους δημοσιευμένους ισολογισμούς των τριών τελευταίων οικονομικών χρήσεων (2017, 2018, 2019), εφόσον ο διαγωνιζόμενος υποχρεούται στην κατάρτιση και δημοσίευσή τους.

Εάν ο οικονομικός φορέας, για βάσιμο λόγο, δεν είναι σε θέση να προσκομίσει τα ανωτέρω δικαιολογητικά, μπορεί να αποδεικνύει την οικονομική και χρηματοοικονομική του επάρκεια με οποιοδήποτε άλλο κατάλληλο έγγραφο.¹⁰⁸

Β.4. Για την απόδειξη της τεχνικής ικανότητας της παραγράφου 2.2.6 οι οικονομικοί φορείς προσκομίζουν:¹⁰⁹

Β. 4. 1 Κατάλογο, στον οποίο αναφέρεται η εκτέλεση παρόμοιων με το προκηρυσσόμενο έργων, με μνεία, για κάθε παράδοση, του παραλήπτη, είτε εμπίπτει στο δημόσιο είτε στον ιδιωτικό τομέα, της ημερομηνίας παράδοσης και του ποσού, συνοδευόμενα από τις σχετικές βεβαιώσεις που αναφέρονται σε επιτυχή ολοκλήρωση του έργου.

A/A	Αναθέτουσα Αρχή	Τίτλος Έργου	Συνοπτική Περιγραφή του Έργου	Διάρκεια Εκτέλεσης Έργου	Προϋπολογισμός έργου χωρίς ΦΠΑ	Σύμβαση	Βεβαίωση ολοκλήρωσης

¹⁰⁵ Πρβλ. Παράρτημα XI Προσαρτήματος Α ν. 4412/2016. Επισημαίνεται ότι η Α.Α. απαιτεί στην εκάστοτε διακήρυξη, κατά περίπτωση, για τους εγκατεστημένους στην Ελλάδα οικονομικούς φορείς βεβαίωση εγγραφής σε ένα από τα σχετικά Επιμελητήρια/ Μητρώα, κατά περίπτωση .

¹⁰⁶ Πρβλ. παράγραφο 12 άρθρου 80 του ν.4412/2016.

¹⁰⁷ Συμπληρώνεται από την Α.Α. με ένα ή περισσότερα από τα δικαιολογητικά που αναφέρονται στο Μέρος Ι του Παραρτήματος XII του Προσαρτήματος Α' του ν. 4412/2016 (π.χ. τραπεζική βεβαίωση για την πιστοληπτική ικανότητα του οικονομικού φορέα (ημεδαπού ή αλλοδαπού) ή/ και αποσπάσματα οικονομικών καταστάσεων κλπ), τα οποία αντιστοιχούν, σε κάθε περίπτωση, στα κριτήρια οικονομικής και χρηματοοικονομικής επάρκειας που έχει θέσει η Α.Α. στο άρθρο 2.2.5.

¹⁰⁸ Η καταλληλότητα του προσκομιζόμενου από τον οικονομικό φορέα εγγράφου για την απόδειξη της χρηματοοικονομικής του επάρκειας εναπόκειται στην κρίση της Α.Α. (πρβλ. άρθρο 80 παρ. 4 εδ. β ν. 4412/2016)

¹⁰⁹ Συμπληρώνεται από την Α.Α. με ένα ή περισσότερα από τα δικαιολογητικά που αναφέρονται στο Μέρος ΙΙ του Παραρτήματος XII του Προσαρτήματος Α' του ν. 4412/2016, τα οποία αντιστοιχούν, σε κάθε περίπτωση, στα κριτήρια τεχνικής και επαγγελματικής ικανότητας που έχει θέσει η αναθέτουσα αρχή στο άρθρο 2.2.6.

Αν οι παραλήπτες των έργων είναι φορείς του δημοσίου τομέα, οι παροχές των σχετικών υπηρεσιών αποδεικνύονται με έγγραφο που έχει εκδοθεί ή θεωρηθεί από την κατά περίπτωση Αναθέτουσα Αρχή. Εάν πρόκειται για ιδιωτικούς φορείς, με βεβαίωση του αποδέκτη.

B. 4. 2 Πλήρη βιογραφικά σημειώματα των μελών της Ομάδας Έργου τους, από τα οποία να προκύπτει σαφώς η γενική και ειδική εμπειρία.

ii. Υπεύθυνη δήλωση του Ν.1599/86 για κάθε μέλος της ομάδας έργου που να δηλώνει ότι: α) τα στοιχεία των βιογραφικών σημειωμάτων είναι αληθή και ακριβή, β) έχουν λάβει γνώση και αποδέχονται τους όρους της Διακήρυξης, που αφορούν στη συμμετοχή τους στην ομάδα έργου, και γ) σε περίπτωση επιλογής του διαγωνιζόμενου, θα παρέχουν τις υπηρεσίες τους ως μέλη της ομάδας έργου για το διάστημα που προβλέπεται από τη Σύμβαση.

iii. Για τα στελέχη της Ομάδας Έργου που δεν ανήκουν στο δυναμικό του συμμετέχοντος, θα πρέπει να υποβληθεί Υπεύθυνη Δήλωση του Ν.1599/86 συνεργασίας του στελέχους με τον συμμετέχοντα για όλη τη διάρκεια του Έργου.

Στην περίπτωση που οικονομικός φορέας επιθυμεί να στηριχθεί στις ικανότητες άλλων φορέων, προσκομίζει, κατά περίπτωση:

A) Πίνακα των στελεχών των **Υπεργολάβων** του υποψήφιου Αναδόχου που συμμετέχουν στην Ομάδα Έργου, σύμφωνα με το ακόλουθο υπόδειγμα:

A/A	Επωνυμία Εταιρείας Υπεργολάβου	Όνοματεπώνυμο Μέλους Ομάδας Έργου	Ρόλος στην Ομάδα Έργου – Θέση στο σχήμα υλοποίησης

B) Πίνακας των **εξωτερικών συνεργατών** του υποψήφιου Αναδόχου που συμμετέχουν στην Ομάδα Έργου, σύμφωνα με το ακόλουθο υπόδειγμα:

A/A	Όνοματεπώνυμο Μέλους Ομάδας Έργου	Ρόλος στην Ομάδα Έργου – Θέση στο σχήμα υλοποίησης

Γ) Πίνακας των στελεχών της **κοινοπραξίας ή Ένωσης** που συμμετέχουν στην Ομάδα Έργου της ένωσης ή της κοινοπραξίας που σύστησε ο υποψήφιος ανάδοχος προκειμένου να υλοποιήσει το έργο σύμφωνα με το ακόλουθο υπόδειγμα:

A/A	Εταιρία (σε περίπτωση Ένωσης ή Κοινοπραξίας)	Όνοματεπώνυμο Μέλους Ομάδας Έργου	Ρόλος στην Ομάδα Έργου - Θέση στο σχήμα υλοποίησης

B.5. Για την απόδειξη της συμμόρφωσής τους με πρότυπα διασφάλισης ποιότητας και πρότυπα περιβαλλοντικής διαχείρισης της παραγράφου 2.2.7 οι οικονομικοί φορείς προσκομίζουν πιστοποιητικά (από επίσημα αναγνωρισμένα διεθνή ή ευρωπαϊκά ινστιτούτα) όπως αναφέρονται στην παράγραφο 2.2.7.

B.6. Για την απόδειξη της νόμιμης εκπροσώπησης, στις περιπτώσεις που ο οικονομικός φορέας είναι νομικό πρόσωπο και εγγράφεται υποχρεωτικά ή προαιρετικά, κατά την κείμενη νομοθεσία, και δηλώνει την εκπροσώπηση και τις μεταβολές της σε αρμόδια αρχή (πχ ΓΕΜΗ), προσκομίζει σχετικό πιστοποιητικό

ισχύουσας εκπροσώπησης, το οποίο πρέπει να έχει εκδοθεί έως τριάντα (30) εργάσιμες ημέρες πριν από την υποβολή του ¹¹⁰, εκτός αν αυτό φέρει συγκεκριμένο χρόνο ισχύος.

Ειδικότερα για τους ημεδαπούς οικονομικούς φορείς προσκομίζονται:

i) για την **απόδειξη της νόμιμης εκπροσώπησης**, στις περιπτώσεις που ο οικονομικός φορέας είναι νομικό πρόσωπο και υποχρεούται, κατά την κείμενη νομοθεσία, να δηλώνει την εκπροσώπηση και τις μεταβολές της στο ΓΕΜΗ¹¹¹, προσκομίζει σχετικό πιστοποιητικό ισχύουσας εκπροσώπησης¹¹², το οποίο πρέπει να έχει εκδοθεί έως τριάντα (30) εργάσιμες ημέρες πριν από την υποβολή του.

ii) Για την **απόδειξη της νόμιμης σύστασης και των μεταβολών** του νομικού προσώπου γενικό πιστοποιητικό μεταβολών του ΓΕΜΗ, εφόσον έχει εκδοθεί έως τρεις (3) μήνες πριν από την υποβολή του.

Στις λοιπές περιπτώσεις τα κατά περίπτωση νομιμοποιητικά έγγραφα σύστασης και νόμιμης εκπροσώπησης (όπως καταστατικά, πιστοποιητικά μεταβολών, αντίστοιχα ΦΕΚ, αποφάσεις συγκρότησης οργάνων διοίκησης σε σώμα, κλπ., ανάλογα με τη νομική μορφή του οικονομικού φορέα), συνοδευόμενα από υπεύθυνη δήλωση του νόμιμου εκπροσώπου ότι εξακολουθούν να ισχύουν κατά την υποβολή τους.

Σε περίπτωση που για τη διενέργεια της παρούσας διαδικασίας ανάθεσης έχουν χορηγηθεί εξουσίες σε πρόσωπο πλέον αυτών που αναφέρονται στα παραπάνω έγγραφα, προσκομίζεται επιπλέον απόφαση-πρακτικό του αρμοδίου καταστατικού οργάνου διοίκησης του νομικού προσώπου με την οποία χορηγήθηκαν οι σχετικές εξουσίες. Όσον αφορά τα φυσικά πρόσωπα, εφόσον έχουν χορηγηθεί εξουσίες σε τρίτα πρόσωπα, προσκομίζεται εξουσιοδότηση του οικονομικού φορέα.

Οι αλλοδαποί οικονομικοί φορείς προσκομίζουν τα προβλεπόμενα, κατά τη νομοθεσία της χώρας εγκατάστασης, αποδεικτικά έγγραφα, και εφόσον δεν προβλέπονται, υπεύθυνη δήλωση του νόμιμου εκπροσώπου, από την οποία αποδεικνύονται τα ανωτέρω ως προς τη νόμιμη σύσταση, μεταβολές και εκπροσώπηση του οικονομικού φορέα.

Οι ως άνω υπεύθυνες δηλώσεις γίνονται αποδεκτές, εφόσον έχουν συνταχθεί μετά την κοινοποίηση της πρόσκλησης για την υποβολή των δικαιολογητικών.

¹¹⁰ Πρβλ. παράγραφο 12 άρθρου 80 του ν.4412/2016

¹¹¹ Σύμφωνα με το άρθρο 86 ν. 4635/2019 στο ΓΕΜΗ εγγράφονται υποχρεωτικά :

- α. η Ανώνυμη Εταιρεία που προβλέπεται στον ν. 4548/2018 (Α` 104),
- β. η Εταιρεία Περιορισμένης Ευθύνης που προβλέπεται στον ν. 3190/1955 (Α` 91),
- γ. η Ιδιωτική Κεφαλαιουχική Εταιρεία που προβλέπεται στον ν. 4072/2012 (Α` 86),
- δ. η Ομόρρυθμη και Ετερόρρυθμη (απλή ή κατά μετοχές) Εταιρεία που προβλέπονται στον ν. 4072/2012 (Α` 86), καθώς και οι ομόρρυθμοι εταίροι αυτών,
- ε. ο Αστικός Συνεταιρισμός του ν. 1667/1986 (Α` 196) (στον οποίο περιλαμβάνονται ο αλληλασφαλιστικός, ο πιστωτικός και ο οικοδομικός συνεταιρισμός),
- στ. η Κοιν.Σ.ΕΠ. που συστήνεται κατά τον ν. 4430/2016 (Α` 205) και
- ζ. η Κοι.Σ.Π.Ε. που συστήνεται κατά τον ν. 2716/1999 (Α` 96),
- η. η Αστική Εταιρεία με οικονομικό σκοπό (άρθρο 784 ΑΚ και 270 του ν. 4072/2012),
- θ. ο Ευρωπαϊκός Όμιλος Οικονομικού Σκοπού που προβλέπεται από τον Κανονισμό 2137/1985/ΕΟΚ (ΕΕΕΚ L. 199, διορθωτικό L. 247) και έχει την έδρα του στην ημεδαπή,
- ι. η Ευρωπαϊκή Εταιρεία που προβλέπεται στον Κανονισμό 2157/2001/ΕΚ (ΕΕΕΚ L. 294) και έχει την έδρα της στην ημεδαπή,
- ια. η Ευρωπαϊκή Συνεταιριστική Εταιρεία που προβλέπεται στον Κανονισμό 1435/2003/ΕΚ (ΕΕΕΚ L. 207) και έχει την έδρα της στην ημεδαπή,
- ιβ. τα υποκαταστήματα ή πρακτορεία που διατηρούν στην ημεδαπή οι αλλοδαπές εταιρείες που αναφέρονται στο άρθρο 29 της Οδηγίας (ΕΕ) 2017/1132 (ΕΕ L 169/30.6.2017) και έχουν έδρα σε κράτος - μέλος της Ευρωπαϊκής Ένωσης (Ε.Ε.),
- ιγ. τα υποκαταστήματα ή πρακτορεία που διατηρούν στην ημεδαπή οι αλλοδαπές εταιρείες που έχουν έδρα σε τρίτη χώρα και νομική μορφή ανάλογη με εκείνη των αλλοδαπών εταιριών που αναφέρεται στην περίπτωση ιβ` ,
- ιδ. τα υποκαταστήματα ή πρακτορεία, μέσω των οποίων ενεργούν εμπορικές πράξεις στην ημεδαπή τα φυσικά ή νομικά πρόσωπα ή ενώσεις προσώπων που έχουν την κύρια εγκατάσταση ή την έδρα τους στην αλλοδαπή και δεν εμπίπτουν στις περιπτώσεις ιβ` και ιγ` ,
- ιε. η Κοινοπραξία που καταχωρίζεται σύμφωνα με το άρθρο 293 παράγραφος 3 του ν. 4072/2012

¹¹² Το πιστοποιητικό Ισχύουσας Εκπροσώπησης (καταχωρίσεις μεταβολών εκπροσώπησης) παρουσιάζει τις σχετικές με τη διοίκηση και εκπροσώπηση της εταιρείας καταχωρίσεις/μεταβολές στο Γενικό Εμπορικό Μητρώο. Το Αναλυτικό Πιστοποιητικό Εκπροσώπησης παρουσιάζει τα στοιχεία των προσώπων που διοικούν και εκπροσωπούν την εταιρεία αυτή τη στιγμή, καθώς και το εύρος των αρμοδιοτήτων τους

Από τα ανωτέρω έγγραφα πρέπει να προκύπτουν η νόμιμη σύσταση του οικονομικού φορέα, όλες οι σχετικές τροποποιήσεις των καταστατικών, το/τα πρόσωπο/α που δεσμεύει/ουν νόμιμα την εταιρία κατά την ημερομηνία διενέργειας του διαγωνισμού (νόμιμος εκπρόσωπος, δικαίωμα υπογραφής κλπ.), τυχόν τρίτοι, στους οποίους έχει χορηγηθεί εξουσία εκπροσώπησης, καθώς και η θητεία του/των ή/και των μελών του οργάνου διοίκησης/ νόμιμου εκπροσώπου.

B.7. Οι οικονομικοί φορείς που είναι εγγεγραμμένοι σε επίσημους καταλόγους¹¹³ που προβλέπονται από τις εκάστοτε ισχύουσες εθνικές διατάξεις ή διαθέτουν πιστοποίηση από οργανισμούς πιστοποίησης που συμμορφώνονται με τα ευρωπαϊκά πρότυπα πιστοποίησης, κατά την έννοια του Παραρτήματος VII του Προσαρτήματος Α' του ν. 4412/2016, μπορούν να προσκομίζουν στις αναθέτουσες αρχές πιστοποιητικό εγγραφής εκδιδόμενο από την αρμόδια αρχή ή το πιστοποιητικό που εκδίδεται από τον αρμόδιο οργανισμό πιστοποίησης.

Στα πιστοποιητικά αυτά αναφέρονται τα δικαιολογητικά βάσει των οποίων έγινε η εγγραφή των εν λόγω οικονομικών φορέων στον επίσημο κατάλογο ή η πιστοποίηση και η κατάταξη στον εν λόγω κατάλογο.

Η πιστοποιούμενη εγγραφή στους επίσημους καταλόγους από τους αρμόδιους οργανισμούς ή το πιστοποιητικό, που εκδίδεται από τον οργανισμό πιστοποίησης, συνιστά τεκμήριο καταλληλότητας όσον αφορά τις απαιτήσεις ποιοτικής επιλογής, τις οποίες καλύπτει ο επίσημος κατάλογος ή το πιστοποιητικό.

Οι οικονομικοί φορείς που είναι εγγεγραμμένοι σε επίσημους καταλόγους απαλλάσσονται από την υποχρέωση υποβολής των δικαιολογητικών που αναφέρονται στο πιστοποιητικό εγγραφής τους. Ειδικώς όσον αφορά την καταβολή των εισφορών κοινωνικής ασφάλισης και των φόρων και τελών, προσκομίζονται επιπροσθέτως της βεβαίωσης εγγραφής στον επίσημο κατάλογο και πιστοποιητικά, κατά τα οριζόμενα ανωτέρω στην περίπτωση Β.1, υποπερ. i, ii και iii της περ. β.

B.8. Οι ενώσεις οικονομικών φορέων που υποβάλλουν κοινή προσφορά, υποβάλλουν τα παραπάνω, κατά περίπτωση δικαιολογητικά, για κάθε οικονομικό φορέα που συμμετέχει στην ένωση, σύμφωνα με τα ειδικότερα προβλεπόμενα στο άρθρο 19 παρ. 2 του ν. 4412/2016.

B.9. Στην περίπτωση που οικονομικός φορέας επιθυμεί να στηριχθεί στις ικανότητες άλλων φορέων, σύμφωνα με την παράγραφο 2.2.8 για την απόδειξη ότι θα έχει στη διάθεσή του τους αναγκαίους πόρους, προσκομίζει, ιδίως, σχετική έγγραφη δέσμευση των φορέων αυτών για τον σκοπό αυτό. Ειδικότερα, προσκομίζεται έγγραφο (συμφωνητικό ή σε περίπτωση νομικού προσώπου απόφαση του αρμοδίου οργάνου διοίκησης αυτού ή σε περίπτωση φυσικού προσώπου υπεύθυνη δήλωση), δυνάμει του οποίου αμφότεροι, διαγωνιζόμενος οικονομικός φορέας και τρίτος φορέας, εγκρίνουν τη μεταξύ τους συνεργασία για την κατά περίπτωση παροχή προς τον διαγωνιζόμενο της χρηματοοικονομικής ή/και τεχνικής ή/και επαγγελματικής ικανότητας του φορέα, ώστε αυτή να είναι στη διάθεση του διαγωνιζόμενου για την εκτέλεση της Σύμβασης. Η σχετική αναφορά θα πρέπει να είναι λεπτομερής και να αναφέρει κατ' ελάχιστον τους συγκεκριμένους πόρους που θα είναι διαθέσιμοι για την εκτέλεση της σύμβασης και τον τρόπο δια του οποίου θα χρησιμοποιηθούν αυτοί για την εκτέλεση της σύμβασης. Ο τρίτος θα δεσμεύεται ρητά ότι θα διαθέσει στον διαγωνιζόμενο τους συγκεκριμένους πόρους κατά τη διάρκεια της σύμβασης και ο διαγωνιζόμενος ότι θα κάνει χρήση αυτών σε περίπτωση που του ανατεθεί η σύμβαση.

Σε περίπτωση που ο τρίτος διαθέτει χρηματοοικονομική επάρκεια, θα δηλώνει επίσης ότι καθίσταται από κοινού με τον διαγωνιζόμενο υπεύθυνος για την εκτέλεση της σύμβασης.

Σε περίπτωση που ο τρίτος διαθέτει στοιχεία τεχνικής ή επαγγελματικής καταλληλότητας που σχετίζονται με τους τίτλους σπουδών και τα επαγγελματικά προσόντα που ορίζονται στην περίπτωση στ' του Μέρους II του Παραρτήματος XII του Προσαρτήματος Α του ν. 4412/2016 ή με την σχετική επαγγελματική εμπειρία, θα δεσμεύεται ότι θα εκτελέσει τις εργασίες ή υπηρεσίες για τις οποίες απαιτούνται οι συγκεκριμένες ικανότητες, δηλώνοντας το τμήμα της σύμβασης που θα εκτελέσει.

B.10. Στην περίπτωση που ο οικονομικός φορέας δηλώνει στην προσφορά του ότι θα κάνει χρήση υπεργολάβων, στις ικανότητες των οποίων δεν στηρίζεται, προσκομίζεται υπεύθυνη δήλωση του προσφέροντος με αναφορά του τμήματος της σύμβασης το οποίο προτίθεται να αναθέσει σε τρίτους υπό

¹¹³ Πρβλ άρθρο 83 ν. 4412/2016.

μορφή υπερβολαβίας και υπεύθυνη δήλωση των υπερβολάβων ότι αποδέχονται την εκτέλεση των εργασιών.

B.11. Επισημαίνεται ότι γίνονται αποδεκτές:

- οι ένορκες βεβαιώσεις που αναφέρονται στην παρούσα Διακήρυξη, εφόσον έχουν συνταχθεί έως τρεις (3) μήνες πριν από την υποβολή τους,
- οι υπεύθυνες δηλώσεις, εφόσον έχουν συνταχθεί μετά την κοινοποίηση της πρόσκλησης για την υποβολή των δικαιολογητικών¹¹⁴. Σημειώνεται ότι δεν απαιτείται θεώρηση του γνησίου της υπογραφής τους.

2.3 Κριτήρια Ανάθεσης

2.3.1 Κριτήριο ανάθεσης¹¹⁵

Κριτήριο ανάθεσης της Σύμβασης είναι η πλέον συμφέρουσα από οικονομική άποψη προσφορά βάσει **βέλτιστης σχέσης ποιότητας – τιμής**, η οποία εκτιμάται βάσει των κάτωθι κριτηρίων:

ΚΡΙΤΗΡΙΟ	ΠΕΡΙΓΡΑΦΗ	ΣΥΝΤΕΛΕΣΤΗΣ ΒΑΡΥΤΗΤΑΣ
K1	Μεθοδολογία συλλογής, τεκμηρίωσης υλικού, ανάλυσης απαιτήσεων και δημιουργίας περιεχομένου	15
K2	Προτεινόμενη αρχιτεκτονική Διαδικτυακού Πληροφοριακού Συστήματος	10
K3	Προτεινόμενη αρχιτεκτονική εφαρμογών	10
K4	Τεχνικές προδιαγραφές προσφερόμενου εξοπλισμού (οθόνες αφής, διαδραστικά τραπέζια, εκθετήρια ολογράμματα κλπ)	5
K5	Ασφάλεια πληροφοριακών συστημάτων, ανοιχτά πρότυπα, ανοιχτά δεδομένα, άδειες χρήσης	5
K6	Ευχρηστία, φιλικότητα των λύσεων, πολυκαναλικότητα	15
K7	Προσβασιμότητα των λύσεων	10
K8	Επεκτασιμότητα, διαλειτουργικότητα, βιωσιμότητα και μηχανισμοί αναφορών	10
K9	Οργανωτική αποτελεσματικότητα σχήματος διοίκησης, μεθοδολογία υλοποίησης του έργου	10
K10	Υπηρεσίες εκπαίδευσης	5
K11	Πιλοτική λειτουργία	5
	ΑΘΡΟΙΣΜΑ ΣΥΝΟΛΟΥ ΣΥΝΤΕΛΕΣΤΩΝ ΒΑΡΥΤΗΤΑΣ	100%

Πιο συγκεκριμένα για κάθε ένα από τα προαναφερόμενα κριτήρια αξιολόγησης θα πρέπει να ληφθεί υπόψη κατά τη βαθμολόγηση:

K1: Μεθοδολογία συλλογής, τεκμηρίωσης υλικού και δημιουργίας περιεχομένου

¹¹⁴ Πρβ. παράγραφο 12 άρθρου 80 του ν.4412/2016.

¹¹⁵ Άρθρο 86 παρ. 1 ν. 4412/2016 και τυποποιημένο έντυπο 2 Παραρτήματος II (Προκήρυξη σύμβασης), παρ. II.2.5 Εκτελεστικού Κανονισμού (ΕΕ) 2015/1986 της Επιτροπής (L 296)

Στο κριτήριο αυτό θα αξιολογηθεί η μεθοδολογία συλλογής, τεκμηρίωσης υλικού, ανάλυσης απαιτήσεων και δημιουργία περιεχομένου που θα χρησιμοποιηθεί στο Διαδικτυακό Πληροφοριακό Σύστημα. Έμφαση θα δοθεί σε τεχνικές λύσεις με μεθοδολογία διασφάλισης της ποιότητας του πρωτογενούς υλικού και παραγόμενου περιεχομένου.

K2: Προτεινόμενη αρχιτεκτονική Διαδικτυακού Πληροφοριακού Συστήματος

Στο κριτήριο αυτό θα αξιολογηθεί η κάλυψη των τεχνικών χαρακτηριστικών της διαδικτυακής πύλης, οι χρησιμοποιούμενες πλατφόρμες ανάπτυξης λογισμικού και τα πρόσθετα πακέτα που θα προσφερθούν.

K3: Προτεινόμενη αρχιτεκτονική εφαρμογών

Στο κριτήριο αυτό θα αξιολογηθεί η κάλυψη των τεχνικών χαρακτηριστικών των εφαρμογών και τα πρόσθετα πακέτα που θα προσφερθούν. Ακολούθως θα αξιολογηθεί η μεθοδολογία διασφάλισης της ποιότητας του πρωτογενούς και τελικού υλικού (περιεχομένου και διεπαφής) της εφαρμογής επαυξημένης πραγματικότητας (AR-Augmented Reality).

K4: Τεχνικές προδιαγραφές προσφερόμενου εξοπλισμού (οθόνες αφής, διαδραστικά τραπέζια, εκθετήρια ολογράμματα κλπ)

Στο κριτήριο αυτό θα αξιολογηθούν οι τεχνικές προδιαγραφές του εξοπλισμού του προσφέροντος πλέον των απαιτούμενων.

Μεγαλύτερη βαθμολογία θα δοθεί, στα επιπλέον τεχνικά χαρακτηριστικά των οθονών αφής και του λογισμικού διαχείρισης και προβολής, συμπεριλαμβανομένου των σχετικών αδειών χρήσης του.

K5: Ασφάλεια πληροφοριακών συστημάτων, ανοιχτά πρότυπα, ανοιχτά δεδομένα, άδειες χρήσης

Στο κριτήριο αυτό θα αξιολογηθεί η ασφάλεια των πληροφοριακών συστημάτων, η χρήση ανοικτών προτύπων, ανοιχτών δεδομένων και άδειών χρήσης των παρεχόμενων τεχνικών λύσεων του προσφέροντος, πλέον των απαιτούμενων.

K6: Ευχρηστία, φιλικότητα των λύσεων, πολυκαναλικότητα

Στο κριτήριο αυτό θα αξιολογηθεί η ευχρηστία η φιλικότητα και η πολυκαναλική διάθεση των παρεχόμενων τεχνικών λύσεων του προσφέροντος, πλέον των απαιτούμενων. Μεγαλύτερη βαθμολογία θα δοθεί σε τεχνικές λύσεις που θα εξασφαλίζουν καλύτερα αποτελέσματα στην αξιολόγηση και βελτιστοποίηση ευχρηστίας.

Το κριτήριο αυτό αφορά στα εξής:

Ευχρηστία, φιλικότητα (κατά 90%)

- Διαδικτυακό πληροφοριακό σύστημα (κατά 80%)
- Ψηφιακή προβολή της μόνιμης συλλογής σε οθόνες αφής (κατά 5%)
- Διαδραστικά εκπαιδευτικά παιχνίδια (κατά 5%)

Πολυκαναλικότητα (κατά 10%)

K7: Προσβασιμότητα των λύσεων

Στο κριτήριο αυτό θα αξιολογηθεί η προσβασιμότητα των τεχνικών λύσεων του προσφέροντος, πλέον των απαιτούμενων. Μεγαλύτερη βαθμολογία θα δοθεί, σε τεχνικές λύσεις με επιπλέον λειτουργικότητες – δυνατότητες για ομάδες ΑμεΑ (πχ υπότιτλους για άτομα χωρίς ακοή, λογισμικό για άτομα με μειωμένη όραση, εξοπλισμός χρήσης οθονών κτλ.)

K8: Επεκτασιμότητα, διαλειτουργικότητα, βιωσιμότητα και μηχανισμοί αναφορών

Στο κριτήριο αυτό θα αξιολογηθεί η Επεκτασιμότητα, διαλειτουργικότητα, βιωσιμότητα και οι μηχανισμοί αναφορών των τεχνικών λύσεων του προσφέροντος, πλέον των απαιτούμενων. Ο προσφέρων θα πρέπει να τεκμηριώσει σε ξεχωριστή παράγραφο τις επιπλέον δυνατότητες που προσφέρει σχετικά με τη επεκτασιμότητα, παραμετρικότητα και διαλειτουργικότητα και βιωσιμότητα των τεχνικών του λύσεων.

Μεγαλύτερη βαθμολογία θα δοθεί σε τεχνικές λύσεις που:

- βασίζονται σε τεχνολογίες αιχμής (μη παρωχημένες)
- προσφέρουν άλλες δυνατότητες χρήσης περιεχομένου και στατιστικών χρήσης

K9: Οργανωτική αποτελεσματικότητα σχήματος διοίκησης, μεθοδολογία υλοποίησης του έργου

Στο κριτήριο αυτό θα αξιολογηθεί η δομή του σχήματος διοίκησης και η προτεινόμενη μεθοδολογία υλοποίησης του έργου. Μεγαλύτερη βαθμολογία θα δοθεί σε τεχνικές προσφορές που τεκμηριώνουν την οργανωτική αποτελεσματικότητα του σχήματος Διοίκησης έργου, δηλαδή τον τρόπο με τον οποίο θα διαχειρισθούν τις απαιτήσεις του Έργου σε όλα τα επίπεδα, σε συνδυασμό με την προτεινόμενη μεθοδολογία υλοποίησης έργου.

K10: Υπηρεσίες εκπαίδευσης

Στο κριτήριο αυτό θα αξιολογηθούν οι υπηρεσίες εκπαίδευσης του προσφέροντος, πλέον των απαιτούμενων. Μεγαλύτερη βαθμολογία θα δοθεί κατά προτεραιότητα σε τεχνικές προσφορές με καλύτερες (ποσοτικά και ποιοτικά) υπηρεσίες εκπαίδευσης.

K11: Πιλοτική λειτουργία

Στο κριτήριο αυτό θα αξιολογηθούν οι υπηρεσίες πιλοτικής λειτουργίας του προσφέροντος, πλέον των απαιτούμενων. Μεγαλύτερη βαθμολογία θα δοθεί κατά προτεραιότητα σε τεχνικές προσφορές με καλύτερες (ποσοτικά και ποιοτικά) υπηρεσίες πιλοτικής λειτουργίας.

2.3.2 Βαθμολόγηση και κατάταξη προσφορών¹¹⁶

Η βαθμολόγηση κάθε κριτηρίου αξιολόγησης κυμαίνεται από 100 βαθμούς στην περίπτωση που ικανοποιούνται ακριβώς όλοι οι όροι των τεχνικών προδιαγραφών, αυξάνεται δε μέχρι τους 120 βαθμούς όταν υπερκαλύπτονται οι απαιτήσεις του συγκεκριμένου κριτηρίου.

Κάθε κριτήριο αξιολόγησης βαθμολογείται αυτόνομα με βάση τα στοιχεία της προσφοράς¹¹⁷.

Η σταθμισμένη βαθμολογία του κάθε κριτηρίου θα προκύπτει από το γινόμενο του επιμέρους συντελεστή βαρύτητας επί τη βαθμολογία του, η δε συνολική βαθμολογία της προσφοράς θα προκύπτει από το άθροισμα των σταθμισμένων βαθμολογιών όλων των κριτηρίων.

Η συνολική βαθμολογία της τεχνικής προσφοράς υπολογίζεται με βάση τον παρακάτω τύπο :

$$T = \sigma_1 \chi K_1 + \sigma_2 \chi K_2 + \dots + \sigma_n \chi K_n$$

Κριτήρια με βαθμολογία μικρότερη από 100 βαθμούς (ήτοι που δεν καλύπτουν/παρουσιάζουν αποκλίσεις από τις τεχνικές προδιαγραφές της παρούσας) επιφέρουν την απόρριψη της προσφοράς.

Πλέον συμφέρουσα από οικονομική άποψη προσφορά είναι εκείνη που παρουσιάζει τη μεγαλύτερη τιμή (A) της σχέσης:

$$A = 80x (T/T_{max}) + 20x (O_{min}/O)$$

όπου: T = Συνολική βαθμολογία τεχνικής προσφοράς,

T_{max} = Συνολική βαθμολογία της καλύτερης τεχνικής προσφοράς,

O_{min} = τιμή χαμηλότερης οικονομικής προσφοράς,

O = τιμή οικονομικής προσφοράς,

σT = Συντελεστής βαρύτητας τεχνικής προσφοράς, ποσοστό επί τοις εκατό, που μπορεί να κυμαίνεται από εξήντα (60) έως ογδόντα (80),

σO = Συντελεστής βαρύτητας οικονομικής προσφοράς, ποσοστό επί τοις εκατό, που μπορεί να κυμαίνεται από είκοσι (20) έως σαράντα (40).

Το άθροισμα των δύο συντελεστών βαρύτητας ισούται με εκατό (100).

2.4 Κατάρτιση - Περιεχόμενο Προσφορών**2.4.1 Γενικοί όροι υποβολής προσφορών**

Οι προσφορές υποβάλλονται με βάση τις απαιτήσεις που ορίζονται στο Παράρτημα Α της Διακήρυξης, για όλες τις περιγραφόμενες υπηρεσίες ανά είδος / τμήμα.

Δεν επιτρέπονται εναλλακτικές προσφορές.

¹¹⁶ Άρθρο 86 παρ. 11, 13 και 16 ν. 4412/2016

¹¹⁷ Η βαθμολόγηση πρέπει να είναι πλήρως και ειδικά αιτιολογημένη και να περιλαμβάνει υποχρεωτικά, εκτός από τη βαθμολογία, και την λεκτική διατύπωση της κρίσης ανά κριτήριο.

Η ένωση οικονομικών φορέων υποβάλλει κοινή προσφορά, η οποία υπογράφεται υποχρεωτικά ηλεκτρονικά είτε από όλους τους οικονομικούς φορείς που αποτελούν την ένωση, είτε από εκπρόσωπό τους νομίμως εξουσιοδοτημένο. Στην προσφορά, απαραίτητως πρέπει να προσδιορίζεται η έκταση και το είδος της συμμετοχής του (συμπεριλαμβανομένης της κατανομής αμοιβής μεταξύ τους) κάθε μέλους της ένωσης, καθώς και ο εκπρόσωπος/συντονιστής αυτής¹¹⁸.

Οι οικονομικοί φορείς μπορούν να αποσύρουν την προσφορά τους, πριν την καταληκτική ημερομηνία υποβολής προσφοράς, χωρίς να απαιτείται έγκριση εκ μέρους του αποφαινομένου οργάνου της αναθέτουσας αρχής, υποβάλλοντας έγγραφη ειδοποίηση προς την αναθέτουσα αρχή μέσω της λειτουργικότητας «Επικοινωνία» του ΕΣΗΔΗΣ.¹¹⁹

2.4.2 Χρόνος και Τρόπος υποβολής προσφορών

2.4.2.1. Οι προσφορές υποβάλλονται από τους ενδιαφερόμενους ηλεκτρονικά, μέσω του ΕΣΗΔΗΣ, μέχρι την καταληκτική ημερομηνία και ώρα που ορίζει η παρούσα διακήρυξη, στην Ελληνική Γλώσσα, σε ηλεκτρονικό φάκελο, σύμφωνα με τα αναφερόμενα στον ν.4412/2016, ιδίως στα άρθρα 36 και 37 και στην κατ' εξουσιοδότηση και στην κατ' εξουσιοδότηση της παρ. 5 του άρθρου 36 του ν.4412/2016 εκδοθείσα υπ' αριθμ. 64233/08.06.2021 (Β'2453/ 09.06.2021) Κοινή Απόφαση των Υπουργών Ανάπτυξης και Επενδύσεων και Ψηφιακής Διακυβέρνησης με θέμα «Ρυθμίσεις τεχνικών ζητημάτων που αφορούν την ανάθεση των Δημοσίων Συμβάσεων Προμηθειών και Υπηρεσιών με χρήση των επιμέρους εργαλείων και διαδικασιών του Εθνικού Συστήματος Ηλεκτρονικών Δημοσίων Συμβάσεων (ΕΣΗΔΗΣ)», εφεξής «Κ.Υ.Α. ΕΣΗΔΗΣ Προμήθειες και Υπηρεσίες».

Για τη συμμετοχή στο διαγωνισμό οι ενδιαφερόμενοι οικονομικοί φορείς απαιτείται να διαθέτουν προηγμένη ηλεκτρονική υπογραφή που υποστηρίζεται τουλάχιστον από αναγνωρισμένο (εγκεκριμένο) πιστοποιητικό, το οποίο χορηγήθηκε από πάροχο υπηρεσιών πιστοποίησης, ο οποίος περιλαμβάνεται στον κατάλογο εμπιστευσης που προβλέπεται στην απόφαση 2009/767/ΕΚ και σύμφωνα με τα οριζόμενα στο Κανονισμό (ΕΕ) 910/2014 και να εγγραφούν στο ΕΣΗΔΗΣ, σύμφωνα με την περ. β της παρ. 2 του άρθρου 37 του ν. 4412/2016 και τις διατάξεις του άρθρου 6 της Κ.Υ.Α. ΕΣΗΔΗΣ Προμήθειες και Υπηρεσίες.

2.4.2.2. Ο χρόνος υποβολής της προσφοράς μέσω του ΕΣΗΔΗΣ βεβαιώνεται αυτόματα από το ΕΣΗΔΗΣ με υπηρεσίες χρονοσήμανσης, σύμφωνα με τα οριζόμενα στο άρθρο 37 του ν. 4412/2016 και τις διατάξεις του άρθρου 10 της ως άνω κοινής υπουργικής απόφασης.

Μετά την παρέλευση της καταληκτικής ημερομηνίας και ώρας, δεν υπάρχει η δυνατότητα υποβολής προσφοράς στο ΕΣΗΔΗΣ. Σε περιπτώσεις τεχνικής αδυναμίας λειτουργίας του ΕΣΗΔΗΣ, η αναθέτουσα αρχή ρυθμίζει τα της συνέχειας του διαγωνισμού με αιτιολογημένη απόφασή της.¹²⁰

2.4.2.3. Οι οικονομικοί φορείς υποβάλλουν με την προσφορά τους τα ακόλουθα σύμφωνα με τις διατάξεις του άρθρου 13 της Κ.Υ.Α. ΕΣΗΔΗΣ Προμήθειες και Υπηρεσίες:

(α) έναν ηλεκτρονικό (υπο)φάκελο με την ένδειξη «Δικαιολογητικά Συμμετοχής–Τεχνική Προσφορά», στον οποίο περιλαμβάνεται το σύνολο των κατά περίπτωση απαιτούμενων δικαιολογητικών και η τεχνική προσφορά, σύμφωνα με τις διατάξεις της κείμενης νομοθεσίας και την παρούσα.

(β) έναν ηλεκτρονικό (υπο)φάκελο με την ένδειξη «Οικονομική Προσφορά», στον οποίο περιλαμβάνεται η οικονομική προσφορά του οικονομικού φορέα και το σύνολο των κατά περίπτωση απαιτούμενων δικαιολογητικών.

Από τον Οικονομικό Φορέα σημαίνονται, με χρήση της σχετικής λειτουργικότητας του ΕΣΗΔΗΣ, τα στοιχεία εκείνα της προσφοράς του που έχουν εμπιστευτικό χαρακτήρα σύμφωνα με τα οριζόμενα στο άρθρο 21 του ν. 4412/2016. Εφόσον ένας οικονομικός φορέας χαρακτηρίζει πληροφορίες ως εμπιστευτικές, λόγω ύπαρξης τεχνικού ή εμπορικού απορρήτου, στη σχετική δήλωσή του, αναφέρει ρητά όλες τις σχετικές διατάξεις νόμου ή διοικητικές πράξεις που επιβάλλουν την εμπιστευτικότητα της συγκεκριμένης πληροφορίας.

¹¹⁸ Άρθρο 96, παρ. 7 του ν. 4412/2016

¹¹⁹ Άρθρο 15 ΚΥΑ ΕΣΗΔΗΣ Προμήθειες και Υπηρεσίες

¹²⁰ Άρθρο 37 παρ. 4 του ν. 4412/2016 και άρθρο 4 παρ. 2 Κ.Υ.Α. ΕΣΗΔΗΣ Προμήθειες και Υπηρεσίες.

Δεν χαρακτηρίζονται ως εμπιστευτικές, πληροφορίες σχετικά με τις τιμές μονάδας, τις προσφερόμενες ποσότητες, την οικονομική προσφορά και τα στοιχεία της τεχνικής προσφοράς που χρησιμοποιούνται για την αξιολόγησή της.

2.4.2.4. Εφόσον οι Οικονομικοί Φορείς καταχωρίσουν τα στοιχεία, μεταδεδομένα και συνημμένα ηλεκτρονικά αρχεία, που αφορούν δικαιολογητικά συμμετοχής-τεχνικής προσφοράς και οικονομικής προσφοράς τους στις αντίστοιχες ειδικές ηλεκτρονικές φόρμες του ΕΣΗΔΗΣ, στην συνέχεια, μέσω σχετικής λειτουργικότητας, εξάγουν αναφορές (εκτυπώσεις) σε μορφή ηλεκτρονικών αρχείων με μορφότυπο PDF, τα οποία αποτελούν συνοπτική αποτύπωση των καταχωρισμένων στοιχείων. Τα ηλεκτρονικά αρχεία των εν λόγω αναφορών (εκτυπώσεων) υπογράφονται ψηφιακά, σύμφωνα με τις προβλεπόμενες διατάξεις (περ. β της παρ. 2 του άρθρου 37) και επισυνάπτονται από τον Οικονομικό Φορέα στους αντίστοιχους υποφακέλους. Επισημαίνεται ότι η εξαγωγή και η επισύναψη των προαναφερθέντων αναφορών (εκτυπώσεων) δύναται να πραγματοποιείται για κάθε υποφάκελο ξεχωριστά, από τη στιγμή που έχει ολοκληρωθεί η καταχώριση των στοιχείων σε αυτόν¹²¹.

2.4.2.5. Ειδικότερα, όσον αφορά τα συνημμένα ηλεκτρονικά αρχεία της προσφοράς, οι Οικονομικοί Φορείς τα καταχωρίζουν στους ανωτέρω (υπο)φακέλους μέσω του Υποσυστήματος, ως εξής :

Τα έγγραφα που καταχωρίζονται στην ηλεκτρονική προσφορά, και δεν απαιτείται να προσκομισθούν και σε έντυπη μορφή, γίνονται αποδεκτά κατά περίπτωση, σύμφωνα με τα προβλεπόμενα στις διατάξεις:

α) είτε των άρθρων 13, 14 και 28 του ν. 4727/2020 (Α' 184) περί ηλεκτρονικών δημοσίων εγγράφων που φέρουν ηλεκτρονική υπογραφή ή σφραγίδα και, εφόσον πρόκειται για αλλοδαπά δημόσια ηλεκτρονικά έγγραφα, εάν φέρουν επισημείωση e-Apostille

β) είτε των άρθρων 15 και 27¹²² του ν. 4727/2020 (Α' 184) περί ηλεκτρονικών ιδιωτικών εγγράφων που φέρουν ηλεκτρονική υπογραφή ή σφραγίδα

γ) είτε του άρθρου 11 του ν. 2690/1999 (Α' 45),

δ) είτε της παρ. 2 του άρθρου 37 του ν. 4412/2016, περί χρήσης ηλεκτρονικών υπογραφών σε ηλεκτρονικές διαδικασίες δημοσίων συμβάσεων,

ε) είτε της παρ. 8 του άρθρου 92 του ν. 4412/2016, περί συνυποβολής υπεύθυνης δήλωσης στην περίπτωση απλής φωτοτυπίας ιδιωτικών εγγράφων.¹²³

Επιπλέον, δεν προσκομίζονται σε έντυπη μορφή τα ΦΕΚ¹²⁴ και ενημερωτικά και τεχνικά φυλλάδια και άλλα έντυπα, εταιρικά ή μη, με ειδικό τεχνικό περιεχόμενο, δηλαδή έντυπα με αμιγώς τεχνικά χαρακτηριστικά, όπως αριθμούς, αποδόσεις σε διεθνείς μονάδες, μαθηματικούς τύπους και σχέδια.

Ειδικότερα, τα στοιχεία και δικαιολογητικά για τη συμμετοχή του Οικονομικού Φορέα στη διαδικασία καταχωρίζονται από αυτόν σε μορφή ηλεκτρονικών αρχείων με μορφότυπο PDF.

Έως την ημέρα και ώρα αποσφράγισης των προσφορών προσκομίζονται με ευθύνη του οικονομικού φορέα στην αναθέτουσα αρχή, σε έντυπη μορφή και σε κλειστό-ούς φάκελο-ους, στον οποίο αναγράφεται

¹²¹ Άρθρο 13 παρ. 1.4 και 1.5 της Κ.Υ.Α. ΕΣΗΔΗΣ Προμήθειες και Υπηρεσίες

¹²² Βλ. σχετικά με την ηλεκτρονική υπεύθυνη δήλωση το άρθρο εικοστό έβδομο της από 20.3.2020 Π.Ν.Π., (Α 68) - που κυρώθηκε με το άρθρο 1 του ν. 4683/2020 (Α' 83)-κατά τις παραγράφους 1 και 2 του οποίου: " Η υπεύθυνη δήλωση του άρθρου 8 του ν. 1599/1986 (Α' 75) μπορεί να συντάσσεται στην Ενιαία Ψηφιακή Πύλη της Δημόσιας Διοίκησης του άρθρου 52 του ν. 4635/2019, μέσω της ηλεκτρονικής εφαρμογής «e-Dilosia». Η ηλεκτρονική υπεύθυνη δήλωση υποβάλλεται και γίνεται αποδεκτή σύμφωνα με τα οριζόμενα στο εικοστό τέταρτο άρθρο της παρούσας. 2. Η αυθεντικοποίηση που πραγματοποιείται για τη χρήση της ηλεκτρονικής εφαρμογής της παρ. 1 του παρόντος έχει την ίδια ισχύ με τη βεβαίωση γνήσιου υπογραφής του άρθρου 11 του ν. 2690/1999 (Α' 45). Η ημερομηνία που αναγράφεται στην προηγμένη ή εγκεκριμένη ηλεκτρονική σφραγίδα του Υπουργείου Ψηφιακής Διακυβέρνησης αντιστοιχεί στην ημερομηνία έκδοσης της ηλεκτρονικής υπεύθυνης δήλωσης. Εφόσον τηρούνται οι όροι του προηγούμενου εδαφίου, η ηλεκτρονική υπεύθυνη δήλωση, τόσο ως ηλεκτρονικό όσο και ως έντυπο έγγραφο, συνιστά έγγραφο βέβαιης χρονολογίας".

¹²³ Ομοίως προβλέπεται και στην περίπτωση υποβολής αποδεικτικών στοιχείων σύμφωνα με το άρθρο 80 παρ. 13 του ν.4412/2016 . Πρβλ και άρθρο 13 παρ. 1.3.1 της Κ.Υ.Α. ΕΣΗΔΗΣ Προμήθειες και Υπηρεσίες

¹²⁴ Σύμφωνα με την περ. ε της παρ. 2 του ν. 2690/1999 (ΚΔΔ), «ε. Για τα αντίγραφα των Φύλλων Εφημερίδας της Κυβερνήσεως (ΦΕΚ) που έχουν προέλθει από πρωτότυπο ΦΕΚ σε έντυπη μορφή ή από ΦΕΚ σε ηλεκτρονική μορφή που έχει καταχωριστεί στην ιστοσελίδα του Εθνικού Τυπογραφείου, ισχύουν ανάλογα οι ρυθμίσεις του άρθρου αυτού...».

ο αποστολέας και ως παραλήπτης η Επιτροπή Διαγωνισμού του παρόντος διαγωνισμού, τα στοιχεία της ηλεκτρονικής προσφοράς του, τα οποία απαιτείται να προσκομισθούν σε πρωτότυπη μορφή. Τέτοια στοιχεία και δικαιολογητικά ενδεικτικά είναι :

α) η πρωτότυπη εγγυητική επιστολή συμμετοχής, πλην των περιπτώσεων που αυτή εκδίδεται ηλεκτρονικά, άλλως η προσφορά απορρίπτεται ως απαράδεκτη,

β) αυτά που δεν υπάγονται στις διατάξεις του άρθρου 11 παρ. 2 του ν. 2690/1999¹²⁵,

γ) ιδιωτικά έγγραφα τα οποία δεν έχουν επικυρωθεί από δικηγόρο ή δεν φέρουν θεώρηση από υπηρεσίες και φορείς της περίπτωσης α της παρ. 2 του άρθρου 11 του ν. 2690/1999 ή δεν συνοδεύονται από υπεύθυνη δήλωση για την ακρίβειά τους, καθώς και

δ) τα αλλοδαπά δημόσια έντυπα έγγραφα που φέρουν την επισημείωση της Χάγης (Apostille), ή προξενική θεώρηση και δεν έχουν επικυρωθεί από δικηγόρο¹²⁶.

Σε περίπτωση μη υποβολής ενός ή περισσότερων από τα ως άνω στοιχεία και δικαιολογητικά που υποβάλλονται σε έντυπη μορφή, πλην της πρωτότυπης εγγύησης συμμετοχής, η αναθέτουσα αρχή δύναται να ζητήσει τη συμπλήρωση και υποβολή τους, σύμφωνα με το άρθρο 102 του ν. 4412/2016.

Στα αλλοδαπά δημόσια έγγραφα και δικαιολογητικά εφαρμόζεται η Συνθήκη της Χάγης της 5ης.10.1961, που κυρώθηκε με το ν. 1497/1984 (Α'188), εφόσον συντάσσονται σε κράτη που έχουν προσχωρήσει στην ως άνω Συνθήκη, άλλως φέρουν προξενική θεώρηση. Απαλλάσσονται από την απαίτηση επικύρωσης (με Apostille ή Προξενική Θεώρηση) αλλοδαπά δημόσια έγγραφα όταν καλύπτονται από διμερείς ή πολυμερείς συμφωνίες που έχει συνάψει η Ελλάδα (ενδεικτικά «Σύμβαση νομικής συνεργασίας μεταξύ Ελλάδας και Κύπρου – 05.03.1984» (κυρωτικός ν.1548/1985, «Σύμβαση περί απαλλαγής από την επικύρωση ορισμένων πράξεων και εγγράφων – 15.09.1977» (κυρωτικός ν.4231/2014)). Επίσης, απαλλάσσονται από την απαίτηση επικύρωσης ή παρόμοιας διατύπωσης δημόσια έγγραφα που εκδίδονται από τις αρχές κράτους μέλους που υπάγονται στον Καν ΕΕ 2016/1191 για την απλούστευση των απαιτήσεων για την υποβολή ορισμένων δημοσίων εγγράφων στην ΕΕ, όπως, ενδεικτικά, το λευκό ποινικό μητρώο, υπό τον όρο ότι τα σχετικά με το γεγονός αυτό δημόσια έγγραφα εκδίδονται για πολιτή της Ένωσης από τις αρχές του κράτους μέλους της ιθαγένειάς του.

Σημειώνεται ότι, γίνονται υποχρεωτικά αποδεκτά ευκρινή φωτοαντίγραφα εγγράφων που έχουν εκδοθεί από αλλοδαπές αρχές και έχουν επικυρωθεί από δικηγόρο, σύμφωνα με τα προβλεπόμενα στην παρ. 2 περ. β του άρθρου 11 του ν. 2690/1999 “Κώδικας Διοικητικής Διαδικασίας”, όπως αντικαταστάθηκε ως άνω με το άρθρο 1 παρ.2 του ν.4250/2014.

Οι πρωτότυπες εγγυήσεις συμμετοχής, πλην των εγγυήσεων που εκδίδονται ηλεκτρονικά, προσκομίζονται με ευθύνη του οικονομικού φορέα, σε κλειστό φάκελο, στον οποίο αναγράφεται ο αποστολέας, τα στοιχεία του παρόντος διαγωνισμού και ως παραλήπτης η Επιτροπή Διαγωνισμού, το αργότερο πριν την ημερομηνία και ώρα αποσφράγισης των προσφορών που ορίζεται στην παρ. 3.1 της παρούσας, άλλως η προσφορά απορρίπτεται ως απαράδεκτη μετά από γνώμη της Επιτροπής Διαγωνισμού.

Η προσκόμιση των εγγυήσεων συμμετοχής πραγματοποιείται είτε με κατάθεση του ως άνω φακέλου στην υπηρεσία πρωτοκόλλου της αναθέτουσας αρχής, είτε με την αποστολή του ταχυδρομικώς, επί αποδείξει. Το βάρος απόδειξης της έγκαιρης προσκόμισης φέρει ο οικονομικός φορέας. Το εμπρόθεσμο αποδεικνύεται με την επίκληση του αριθμού πρωτοκόλλου ή την προσκόμιση του σχετικού αποδεικτικού αποστολής κατά περίπτωση.

Στην περίπτωση που επιλεγεί η αποστολή του φακέλου της εγγύησης συμμετοχής ταχυδρομικώς, ο οικονομικός φορέας αναρτά, εφόσον δεν διαθέτει αριθμό έγκαιρης εισαγωγής του φακέλου του στο πρωτόκολλο της αναθέτουσας αρχής, το αργότερο έως την ημερομηνία και ώρα αποσφράγισης των προσφορών, μέσω της λειτουργικότητας «Επικοινωνία», τα σχετικά αποδεικτικά στοιχεία προσκόμισης (αποδεικτικό κατάθεσης σε υπηρεσίες ταχυδρομείου- ταχυμεταφορών), προκειμένου να ενημερώσει την αναθέτουσα αρχή περί της τήρησης της υποχρέωσής του σχετικά με την (εμπρόθεσμη) προσκόμιση της εγγύησης συμμετοχής του στον παρόντα διαγωνισμό.

¹²⁵ Ενδεικτικά συμβολαιογραφικές ένορκες βεβαιώσεις ή λοιπά συμβολαιογραφικά έγγραφα

¹²⁶ Άρθρο 13 παρ. 1.6 της Κ.Υ.Α. ΕΣΗΔΗΣ Προμήθειες και Υπηρεσίες

2.4.3 Περιεχόμενα Φακέλου «Δικαιολογητικά Συμμετοχής- Τεχνική Προσφορά»

2.4.3.1 Δικαιολογητικά Συμμετοχής

Τα στοιχεία και δικαιολογητικά για την συμμετοχή των προσφερόντων στη διαγωνιστική διαδικασία περιλαμβάνουν με ποιινή αποκλεισμού τα ακόλουθα υπό α και β στοιχεία: α) το Ευρωπαϊκό Ενιαίο Έγγραφο Σύμβασης (ΕΕΕΣ), όπως προβλέπεται στις παρ. 1 και 3 του άρθρου 79 του ν. 4412/2016 και τη συνοδευτική υπεύθυνη δήλωση με την οποία ο οικονομικός φορέας δύναται να διευκρινίζει τις πληροφορίες που παρέχει με το ΕΕΕΣ σύμφωνα με την παρ. 9 του ίδιου άρθρου, β) την εγγύηση συμμετοχής, όπως προβλέπεται στο άρθρο 72 του Ν.4412/2016 και τις παραγράφους 2.1.5 και 2.2.2 αντίστοιχα της παρούσας διακήρυξης.

Οι προσφέροντες συμπληρώνουν το σχετικό υπόδειγμα ΕΕΕΣ, το οποίο αποτελεί αναπόσπαστο μέρος της παρούσας διακήρυξης ως Παράρτημα αυτής.

Η συμπλήρωσή του δύναται να πραγματοποιηθεί με χρήση του υποσυστήματος Promitheus ESPDint, προσβάσιμου μέσω της Διαδικτυακής Πύλης (www.promitheus.gov.gr) του ΟΠΣ ΕΣΗΔΗΣ, ή άλλης σχετικής συμβατής πλατφόρμας υπηρεσιών διαχείρισης ηλεκτρονικών ΕΕΕΣ. Οι Οικονομικοί Φορείς δύναται για αυτό το σκοπό να αξιοποιήσουν το αντίστοιχο ηλεκτρονικό αρχείο με μορφότυπο XML που αποτελεί επικουρικό στοιχείο των εγγράφων της σύμβασης.

Το συμπληρωμένο από τον Οικονομικό Φορέα ΕΕΕΣ, καθώς και η τυχόν συνοδευτική αυτού υπεύθυνη δήλωση, υποβάλλονται σύμφωνα με την περίπτωση δ' της παραγράφου 2.4.2.5 της παρούσας, σε ψηφιακά υπογεγραμμένο ηλεκτρονικό αρχείο με μορφότυπο PDF.

2.4.3.2 Τεχνική Προσφορά

Η τεχνική προσφορά θα πρέπει να καλύπτει όλες τις απαιτήσεις και τις προδιαγραφές που έχουν τεθεί από την αναθέτουσα αρχή με το κεφάλαιο “Απαιτήσεις-Τεχνικές Προδιαγραφές” του Παραρτήματος Ι της Διακήρυξης, περιγράφοντας ακριβώς πώς οι συγκεκριμένες απαιτήσεις και προδιαγραφές πληρούνται. Περιλαμβάνει ιδίως τα έγγραφα και δικαιολογητικά, βάσει των οποίων θα αξιολογηθεί η καταλληλότητα των προσφερόμενων υπηρεσιών, με βάση το κριτήριο ανάθεσης, σύμφωνα με τα αναλυτικώς αναφερόμενα στο ως άνω Παράρτημα^{127 128}.

Οι οικονομικοί φορείς αναφέρουν το τμήμα της σύμβασης που προτίθενται να αναθέσουν υπό μορφή υπεργολαβίας σε τρίτους, καθώς και τους υπεργολάβους που προτείνουν¹²⁹.

2.4.4 Περιεχόμενα Φακέλου «Οικονομική Προσφορά» / Τρόπος σύνταξης και υποβολής οικονομικών προσφορών

Η Οικονομική Προσφορά συντάσσεται με βάση το αναγραφόμενο στην παρούσα κριτήριο ανάθεσης σύμφωνα με τα οριζόμενα στο Παράρτημα ΙΙ της διακήρυξης.

Ο προσφέρων θα επισυνάψει στην ηλεκτρονική οικονομική προσφορά του, σε μορφή pdf, ηλεκτρονικά υπογεγραμμένο και συμπληρωμένο με το αναγραφόμενο ποσοστό έκπτωσης το υπόδειγμα της οικονομικής προσφοράς του Παραρτήματος ΙΙ, που επισυνάπτεται στην παρούσα διακήρυξη.

Στην τιμή περιλαμβάνονται οι υπέρ τρίτων κρατήσεις, ως και κάθε άλλη επιβάρυνση, σύμφωνα με την κείμενη νομοθεσία, μη συμπεριλαμβανομένου Φ.Π.Α., για την παροχή των υπηρεσιών στον τόπο και με τον τρόπο που προβλέπεται στα έγγραφα της σύμβασης¹³⁰.

Οι υπέρ τρίτων κρατήσεις υπόκεινται στο εκάστοτε ισχύον αναλογικό τέλος χαρτοσήμου 3% και στην επ' αυτού εισφορά υπέρ ΟΓΑ 20%.

¹²⁷ Άρθρο 94 του ν. 4412/2016, όπως αυτό τροποποιήθηκε με την παρ. 9 του άρθρου 43 του ν. 4605/2019.

¹²⁸ Αυτά περιλαμβάνουν τα αποδεικτικά στοιχεία που τεκμηριώνουν την τεχνική καταλληλότητα των προσφερομένων υπηρεσιών βάσει των οποίων θα αξιολογηθεί η τεχνική προσφορά. Αναφέρονται υποχρεωτικά τα αποδεικτικά στοιχεία που τυχόν προβλέπονται στις τεχνικές προδιαγραφές των προς προμήθεια υπηρεσιών, σύμφωνα με Παράρτημα της Διακήρυξης και τυχόν υπόδειγμα τεχνικής προσφοράς.

¹²⁹ Βλ. άρθρο 58 του ν. 4412/2016

¹³⁰ Βλ παρ. 5 περ. α' του άρθρου 95 του ν. 4412/2016

Οι προσφερόμενες τιμές είναι σταθερές καθ' όλη τη διάρκεια της σύμβασης και δεν αναπροσαρμόζονται

Ως απαράδεκτες θα απορρίπτονται προσφορές στις οποίες: α) δεν δίνεται τιμή σε ΕΥΡΩ ή που καθορίζεται σχέση ΕΥΡΩ προς ξένο νόμισμα, β) δεν προκύπτει με σαφήνεια η προσφερόμενη τιμή, με την επιφύλαξη της παρ. 4 του άρθρου 102 του ν. 4412/2016 και γ) η τιμή υπερβαίνει τον προϋπολογισμό της σύμβασης που καθορίζεται και τεκμηριώνεται από την αναθέτουσα αρχή.

Στην οικονομική προσφορά θα πρέπει να επιλέγεται με σαφήνεια ένας από τους τρόπους πληρωμής που περιγράφονται στην παρ. (5.1) της παρούσας διακήρυξης

2.4.5 Χρόνος ισχύος των προσφορών¹³¹

Οι υποβαλλόμενες προσφορές ισχύουν και δεσμεύουν τους οικονομικούς φορείς για διάστημα **δέκα (10)** μηνών από την επόμενη της διενέργειας του διαγωνισμού.

Προσφορά η οποία ορίζει χρόνο ισχύος μικρότερο από τον ανωτέρω προβλεπόμενο απορρίπτεται.

Η ισχύς της προσφοράς μπορεί να παρατείνεται εγγράφως, εφόσον τούτο ζητηθεί από την αναθέτουσα αρχή, πριν από τη λήξη της, με αντίστοιχη παράταση της εγγυητικής επιστολής συμμετοχής σύμφωνα με τα οριζόμενα στο άρθρο 72 παρ. 1 α του ν. 4412/2016 και την παράγραφο 2.2.2. της παρούσας, κατ' ανώτατο όριο για χρονικό διάστημα ίσο με την προβλεπόμενη ως άνω αρχική διάρκεια. Σε περίπτωση αιτήματος της αναθέτουσας αρχής για παράταση της ισχύος της προσφοράς, για τους οικονομικούς φορείς, που αποδέχτηκαν την παράταση, πριν τη λήξη ισχύος των προσφορών τους, οι προσφορές ισχύουν και τους δεσμεύουν για το επιπλέον αυτό χρονικό διάστημα.

Μετά τη λήξη και του παραπάνω ανώτατου ορίου χρόνου παράτασης ισχύος της προσφοράς, τα αποτελέσματα της διαδικασίας ανάθεσης ματαιώνονται, εκτός αν η αναθέτουσα αρχή κρίνει, κατά περίπτωση, αιτιολογημένα, ότι η συνέχιση της διαδικασίας εξυπηρετεί το δημόσιο συμφέρον, οπότε οι οικονομικοί φορείς που συμμετέχουν στη διαδικασία μπορούν να επιλέξουν είτε να παρατείνουν την προσφορά και την εγγύηση συμμετοχής τους, εφόσον τους ζητηθεί πριν την πάροδο του ανωτέρω ανώτατου ορίου παράτασης της προσφοράς τους είτε όχι. Στην τελευταία περίπτωση, η διαδικασία συνεχίζεται με όσους παρέτειναν τις προσφορές τους και αποκλείονται οι λοιποί οικονομικοί φορείς.

Σε περίπτωση που λήξει ο χρόνος ισχύος των προσφορών και δεν ζητηθεί παράταση της προσφοράς, η αναθέτουσα αρχή δύναται με αιτιολογημένη απόφασή της, εφόσον η εκτέλεση της σύμβασης εξυπηρετεί το δημόσιο συμφέρον, να ζητήσει εκ των υστέρων από τους οικονομικούς φορείς που συμμετέχουν στη διαδικασία να παρατείνουν την προσφορά τους¹³².

2.4.6 Λόγοι απόρριψης προσφορών¹³³

Η αναθέτουσα αρχή με βάση τα αποτελέσματα του ελέγχου και της αξιολόγησης των προσφορών, απορρίπτει, σε κάθε περίπτωση, προσφορά:

α) η οποία αποκλίνει από απαράβατους όρους περί σύνταξης και υποβολής της προσφοράς, ή δεν υποβάλλεται εμπρόθεσμα με τον τρόπο και με το περιεχόμενο που ορίζεται στην παρούσα και συγκεκριμένα στις παραγράφους 2.4.1 (Γενικοί όροι υποβολής προσφορών), 2.4.2. (Χρόνος και τρόπος υποβολής προσφορών), 2.4.3. (Περιεχόμενο φακέλων δικαιολογητικών συμμετοχής, τεχνικής προσφοράς), 2.4.4. (Περιεχόμενο φακέλου οικονομικής προσφοράς, τρόπος σύνταξης και υποβολής οικονομικών προσφορών), 2.4.5. (Χρόνος ισχύος προσφορών), 3.1. (Αποσφράγιση και αξιολόγηση προσφορών), 3.2 (Πρόσκληση υποβολής δικαιολογητικών προσωρινού αναδόχου) της παρούσας,¹³⁴

β) η οποία περιέχει ατελείς, ελλιπείς, ασαφείς ή λανθασμένες πληροφορίες ή τεκμηρίωση, συμπεριλαμβανομένων των πληροφοριών που περιέχονται στο ΕΕΕΣ, εφόσον αυτές δεν επιδέχονται συμπλήρωση, διόρθωση, αποσαφήνιση ή διευκρίνιση ή, εφόσον επιδέχονται, δεν έχουν αποκατασταθεί από τον προσφέροντα, εντός της προκαθορισμένης προθεσμίας, σύμφωνα το άρθρο 102 του ν. 4412/2016 και την παρ. 3.1.2.1 της παρούσας διακήρυξης,

¹³¹ Πρβλ άρθρο 97 ν. 4412/2016

¹³² Πρβλ. άρθρο 97, παρ.4 του ν.4412/2016, όπως τροποποιήθηκε με το άρθρο 33, παρ. 3, του ν.4608/2019.

¹³³ Άρθρο 91 του ν. 4412/2016

¹³⁴ Άρθρα 92 έως 97, το άρθρο 100 καθώς και τα άρθρα 102 έως 104 του ν. 4412/16

γ) για την οποία ο προσφέρων δεν παράσχει τις απαιτούμενες εξηγήσεις, εντός της προκαθορισμένης προθεσμίας ή η εξήγηση δεν είναι αποδεκτή από την αναθέτουσα αρχή σύμφωνα με την παρ. 3.1.2.1 της παρούσας και τα άρθρα 102 και 103 του ν. 4412/2016,

δ) η οποία είναι εναλλακτική προσφορά,

ε) η οποία υποβάλλεται από έναν προσφέροντα που έχει υποβάλλει δύο ή περισσότερες προσφορές. Ο περιορισμός αυτός ισχύει, υπό τους όρους της παραγράφου 2.2.3.4 περ.γ της παρούσας (περ. γ' της παρ. 4 του άρθρου 73 του ν. 4412/2016) και στην περίπτωση ενώσεων οικονομικών φορέων με κοινά μέλη, καθώς και στην περίπτωση οικονομικών φορέων που συμμετέχουν είτε αυτοτελώς είτε ως μέλη ενώσεων.

στ) η οποία είναι υπό αίρεση,

ζ) η οποία θέτει όρο αναπροσαρμογής,

η) για την οποία ο προσφέρων δεν παράσχει, εντός αποκλειστικής προθεσμίας είκοσι (20) ημερών από την κοινοποίηση σε αυτόν σχετικής πρόσκλησης της αναθέτουσας αρχής, εξηγήσεις αναφορικά με την τιμή ή το κόστος που προτείνει σε αυτήν, στην περίπτωση που η προσφορά του φαίνεται ασυνήθιστα χαμηλή σε σχέση με τις υπηρεσίες, σύμφωνα με την παρ. 1 του άρθρου 88 του ν.4412/2016,

θ) εφόσον διαπιστωθεί ότι είναι ασυνήθιστα χαμηλή διότι δε συμμορφώνεται με τις ισχύουσες υποχρεώσεις της παρ. 2 του άρθρου 18 του ν.4412/2016,

ι) η οποία παρουσιάζει αποκλίσεις ως προς τους όρους και τις τεχνικές προδιαγραφές της σύμβασης,

ια) η οποία παρουσιάζει ελλείψεις ως προς τα δικαιολογητικά που ζητούνται από τα έγγραφα της παρούσας διακήρυξης, εφόσον αυτές δεν θεραπευτούν από τον προσφέροντα με την υποβολή ή τη συμπλήρωσή τους, εντός της προκαθορισμένης προθεσμίας, σύμφωνα με τα άρθρα 102 και 103 του ν.4412/2016,

ιβ) εάν από τα δικαιολογητικά του άρθρου 103 του ν. 4412/2016, που προσκομίζονται από τον προσωρινό ανάδοχο, δεν αποδεικνύεται η μη συνδρομή των λόγων αποκλεισμού της παραγράφου 2.2.3 της παρούσας ή η πλήρωση μιας ή περισσότερων από τις απαιτήσεις των κριτηρίων ποιοτικής επιλογής, σύμφωνα με τις παραγράφους 2.2.4. επ., περί κριτηρίων επιλογής,

ιγ) εάν κατά τον έλεγχο των ως άνω δικαιολογητικών του άρθρου 103 του ν.4412/2016, διαπιστωθεί ότι τα στοιχεία που δηλώθηκαν, σύμφωνα με το άρθρο 79 του ν. 4412/2016, είναι εκ προθέσεως απατηλά, ή ότι έχουν υποβληθεί πλαστά αποδεικτικά στοιχεία.

3. ΔΙΕΝΕΡΓΕΙΑ ΔΙΑΔΙΚΑΣΙΑΣ - ΑΞΙΟΛΟΓΗΣΗ ΠΡΟΣΦΟΡΩΝ

3.1 Αποσφράγιση και αξιολόγηση προσφορών

3.1.1 Ηλεκτρονική αποσφράγιση προσφορών¹³⁵

Το πιστοποιημένο στο ΕΣΗΔΗΣ, για την αποσφράγιση των προσφορών αρμόδιο όργανο της Αναθέτουσας Αρχής, ήτοι η επιτροπή διενέργειας/επιτροπή αξιολόγησης¹³⁶, **εφεξής Επιτροπή Διαγωνισμού**, προβαίνει στην έναρξη της διαδικασίας ηλεκτρονικής αποσφράγισης των φακέλων των προσφορών, κατά το άρθρο 100 του ν. 4412/2016, ακολουθώντας τα εξής στάδια:

- Ηλεκτρονική Αποσφράγιση του (υπό)φακέλου «Δικαιολογητικά Συμμετοχής-Τεχνική Προσφορά» και του (υπό)φακέλου «Οικονομική Προσφορά», την 08/10/2021 και ώρα 10.00

Στο στάδιο αυτό τα στοιχεία των προσφορών που αποσφραγίζονται είναι προσβάσιμα μόνο στα μέλη της Επιτροπής Διαγωνισμού και την Αναθέτουσα Αρχή.

- Ηλεκτρονική Αποσφράγιση του (υπό)φακέλου «Δικαιολογητικά Συμμετοχής-Τεχνική Προσφορά», την 04/10/2021 και ώρα 10.00
- Ηλεκτρονική Αποσφράγιση του (υπό)φακέλου «Οικονομική Προσφορά», κατά την ημερομηνία και ώρα που θα ορίσει η Αναθέτουσα Αρχή

Σε κάθε στάδιο τα στοιχεία των προσφορών που αποσφραγίζονται είναι καταρχήν προσβάσιμα μόνο στα μέλη της Επιτροπής Διαγωνισμού και την Αναθέτουσα Αρχή¹³⁷.

3.1.2 Αξιολόγηση προσφορών

3.1.2.1 Μετά την κατά περίπτωση ηλεκτρονική αποσφράγιση των προσφορών η Αναθέτουσα Αρχή προβαίνει στην αξιολόγηση αυτών, μέσω των αρμόδιων πιστοποιημένων στο ΕΣΗΔΗΣ οργάνων της¹³⁸, εφαρμοζόμενων κατά τα λοιπά των κειμένων διατάξεων.

Η αναθέτουσα αρχή, τηρώντας τις αρχές της ίσης μεταχείρισης και της διαφάνειας, ζητά από τους προσφέροντες οικονομικούς φορείς, όταν οι πληροφορίες ή η τεκμηρίωση που πρέπει να υποβάλλονται είναι ή εμφανίζονται ελλιπείς ή λανθασμένες, συμπεριλαμβανομένων εκείνων στο ΕΕΕΣ, ή όταν λείπουν συγκεκριμένα έγγραφα, να υποβάλλουν, να συμπληρώνουν, να αποσαφηνίζουν ή να ολοκληρώνουν τις σχετικές πληροφορίες ή τεκμηρίωση, εντός προθεσμίας όχι μικρότερης των δέκα (10) ημερών και όχι μεγαλύτερης των είκοσι (20) ημερών από την ημερομηνία κοινοποίησης σε αυτούς της σχετικής πρόσκλησης. Η συμπλήρωση ή η αποσαφήνιση ζητείται και γίνεται αποδεκτή υπό την προϋπόθεση ότι δεν τροποποιείται η προσφορά του οικονομικού φορέα και ότι αφορά σε στοιχεία ή δεδομένα, των οποίων είναι αντικειμενικά εξακριβώσιμος ο προγενέστερος χαρακτήρας σε σχέση με το πέρας της καταληκτικής προθεσμίας παραλαβής προσφορών. Τα ανωτέρω ισχύουν κατ' αναλογίαν και για τυχόν ελλείπουσες δηλώσεις, υπό την προϋπόθεση ότι βεβαιώνουν γεγονότα αντικειμενικώς εξακριβώσιμα¹³⁹.

Ειδικότερα :

α) Η Επιτροπή Διαγωνισμού εξετάζει αρχικά την προσκόμιση της εγγύησης συμμετοχής, σύμφωνα με την παράγραφο 1 του άρθρου 72. Σε περίπτωση παράλειψης προσκόμισης, είτε της εγγύησης συμμετοχής

¹³⁵ Άρθρο 100 ν. 4412/2016 και άρθρο 16 ΚΥΑ ΕΣΗΔΗΣ Προμήθειες και Υπηρεσίες

¹³⁶ Επισημαίνεται ότι, ως προς τις προθεσμίες για την ολοκλήρωση των ενεργειών της Επιτροπής Διενέργειας Διαγωνισμού ισχύουν τα οριζόμενα στο άρθρο 221Α του ν. 4412/2016, όπως αντικαταστάθηκε από το άρθρο 40 του ν. 4782/21.

¹³⁷ Άρθρο 16 παρ. 1 και 2 Κ.Υ.Α. ΕΣΗΔΗΣ Προμήθειες και Υπηρεσίες

¹³⁸ Στο πλαίσιο των διαδικασιών ανάθεσης δημοσίων συμβάσεων, τα όργανα που γνωμοδοτούν προς τα αποφαινόμενα όργανα ((επιτροπή διενέργειας/επιτροπή αξιολόγησης) ελέγχουν, σύμφωνα με την παρ. 1 του άρθρου 221 του ν. 4412/2016, την καταλληλότητα των προσφερόντων, αξιολογούν τις προσφορές, εισηγούνται τον αποκλεισμό τους από τη διαδικασία, την απόρριψη των προσφορών, την κατακύρωση των αποτελεσμάτων, την αποδέσμευση ή κατάπτωση των εγγυήσεων, τη μεταίωση της διαδικασίας και γνωμοδοτούν για κάθε άλλο θέμα που ανακύπτει κατά τη διαδικασία ανάθεσης.

¹³⁹ Άρθρο 102 του ν. 4412/2016. Πρβλ και έκθεση συνεπειών ρυθμίσεων επί του ως άνω άρθρου 42 ν. 4781/2021

ηλεκτρονικής έκδοσης, μέχρι την καταληκτική ημερομηνία υποβολής προσφορών, είτε του πρωτοτύπου της έντυπης εγγύησης συμμετοχής, μέχρι την ημερομηνία και ώρα αποσφράγισης, η Επιτροπή Διαγωνισμού συντάσσει πρακτικό στο οποίο εισηγείται την απόρριψη της προσφοράς ως απαράδεκτης. Στη συνέχεια εκδίδεται από την αναθέτουσα αρχή απόφαση, με την οποία επικυρώνεται το ανωτέρω πρακτικό. Η απόφαση απόρριψης της προσφοράς του παρόντος εδαφίου εκδίδεται πριν από την έκδοση οποιασδήποτε άλλης απόφασης σχετικά με την αξιολόγηση των προσφορών της οικείας διαδικασίας ανάθεσης σύμβασης και κοινοποιείται σε όλους τους προσφέροντες, μέσω της λειτουργικότητας της «Επικοινωνίας» του ηλεκτρονικού διαγωνισμού στο ΕΣΗΔΗΣ.

Κατά της εν λόγω απόφασης χωρεί προδικαστική προσφυγή, σύμφωνα με τα οριζόμενα στην παράγραφο 3.4 της παρούσας.

Η αναθέτουσα αρχή επικοινωνεί παράλληλα με τους φορείς που φέρονται να έχουν εκδώσει τις εγγυητικές επιστολές, προκειμένου να διαπιστώσει την εγκυρότητά τους¹⁴⁰.

β) Μετά την έκδοση της ανωτέρω απόφασης η Επιτροπή Διαγωνισμού προβαίνει αρχικά στον έλεγχο των δικαιολογητικών συμμετοχής και εν συνεχεία στην αξιολόγηση των τεχνικών προσφορών των προσφερόντων των οποίων τα δικαιολογητικά συμμετοχής έκρινε πλήρη. Η αξιολόγηση γίνεται σύμφωνα με τους όρους της παρούσας και η διαδικασία αξιολόγησης ολοκληρώνεται με την καταχώριση σε πρακτικό των προσφερόντων, των αποτελεσμάτων του ελέγχου και της αξιολόγησης των δικαιολογητικών συμμετοχής και των τεχνικών προσφορών¹⁴¹.

Δείγμα:

Όλοι οι υποψήφιοι υποχρεούνται **επί ποινή αποκλεισμού** να προσκομίσουν, μετά από πρόσκληση της Επιτροπής Διενέργειας και Αξιολόγησης των αποτελεσμάτων του διαγωνισμού, δείγμα του προσφερόμενου εξοπλισμού, λογισμικού και ψηφιακού περιεχομένου, και ειδικότερα:

- 1 μάσκα (γυαλιά) εικονικής πραγματικότητας
- 1 σετ ακουστικά κεφαλής

ώστε να επιβεβαιώσει η αρμόδια Επιτροπή την ικανοποίηση των ελάχιστων απαιτήσεων του διαγωνισμού σύμφωνα με τις απαντήσεις του υποψηφίου στις αντίστοιχες προδιαγραφές που περιλαμβάνονται στους σχετικούς Πίνακες Συμμόρφωσης (Παράρτημα Β).

Μετά από πρόσκληση που θα απευθύνει η Αναθέτουσα κατόπιν εισηγήσεως της Επιτροπής Διενέργειας και Αξιολόγησης των αποτελεσμάτων προς τους υποψηφίους, θα πραγματοποιηθεί η προσκόμιση εντός επτά (7) εργασίμων ημερών επί ποινή αποκλεισμού των προαναφερθέντων δειγμάτων, η αποσφράγιση και η συναρμολόγησή τους, καθώς και η επίδειξη λειτουργίας τους από τους υποψηφίους Αναδόχους. Τα δείγματα αποτελούν αναπόσπαστο μέρος της τεχνικής προσφοράς των υποψηφίων Αναδόχων και απαιτούνται επί ποινή αποκλεισμού. Προσφορά που δεν καλύπτει πλήρως απαράβατους όρους της διακήρυξης απορρίπτεται. Ομοίως απορρίπτεται και προσφορά που παρουσιάζει αποκλίσεις από το δείγμα που έχει προσκομισθεί ή από τους όρους και τις τεχνικές προδιαγραφές της διακήρυξης. Σε περίπτωση που οικονομικός φορέας συμμετέχει και στα δυο τμήματα του διαγωνισμού, μπορεί να προσκομίσει ένα δείγμα από κάθε είδος και για τα δυο τμήματα, εφόσον ο εξοπλισμός που προσφέρει σε αυτά είναι κοινός.

γ) Στη συνέχεια η Επιτροπή Διαγωνισμού προβαίνει στην αξιολόγηση των οικονομικών προσφορών των προσφερόντων, των οποίων τα δικαιολογητικά συμμετοχής και η τεχνική προσφορά κρίθηκαν αποδεκτά, συντάσσει πρακτικό στο οποίο καταχωρίζονται οι οικονομικές προσφορές κατά σειρά μειοδοσίας και εισηγείται αιτιολογημένα την αποδοχή ή απόρριψή τους, την κατάταξη των προσφορών και την ανάδειξη του προσωρινού αναδόχου.

¹⁴⁰ Άρθρο 72 παρ. 13 ν. 4412/2016

¹⁴¹ Η αναθέτουσα αρχή δύναται να εγκρίνει το πρακτικό αυτό με εσωτερική της απόφαση

Εάν οι προσφορές φαίνονται ασυνήθιστα χαμηλές σε σχέση με το αντικείμενο της σύμβασης, η αναθέτουσα αρχή απαιτεί από τους οικονομικούς φορείς, μέσω της λειτουργικότητας της «Επικοινωνίας» του ηλεκτρονικού διαγωνισμού στο ΕΣΗΔΗΣ, να εξηγήσουν την τιμή ή το κόστος που προτείνουν στην προσφορά τους, εντός αποκλειστικής προθεσμίας, κατά ανώτατο όριο είκοσι (20) ημερών από την κοινοποίηση της σχετικής πρόσκλησης. Στην περίπτωση αυτή εφαρμόζονται τα άρθρα 88 και 89 ν. 4412/2016. Εάν τα παρεχόμενα στοιχεία δεν εξηγούν κατά τρόπο ικανοποιητικό το χαμηλό επίπεδο της τιμής ή του κόστους που προτείνεται, η προσφορά απορρίπτεται ως μη κανονική.

Στην περίπτωση ισότιμων προσφορών η αναθέτουσα αρχή επιλέγει τον ανάδοχο με κλήρωση μεταξύ των οικονομικών φορέων που υπέβαλαν ισότιμες προσφορές. Η κλήρωση γίνεται ενώπιον της Επιτροπής του Διαγωνισμού και παρουσία των οικονομικών φορέων που υπέβαλαν τις ισότιμες προσφορές.¹⁴²

Στη συνέχεια, εφόσον το αποφαινόμενο όργανο της αναθέτουσας αρχής εγκρίνει τα ανωτέρω πρακτικά εκδίδεται απόφαση για τα αποτελέσματα όλων των ανωτέρω σταδίων¹⁴³ («Δικαιολογητικά Συμμετοχής», «Τεχνική Προσφορά» και «Οικονομική Προσφορά») και η αναθέτουσα αρχή προσκαλεί εγγράφως, μέσω της λειτουργικότητας της «Επικοινωνίας» του ηλεκτρονικού διαγωνισμού στο ΕΣΗΔΗΣ, τον πρώτο σε κατάταξη μειοδότη στον οποίο προκειται να γίνει η κατακύρωση («προσωρινός ανάδοχος») να υποβάλει τα δικαιολογητικά κατακύρωσης, σύμφωνα με όσα ορίζονται στο άρθρο 103 και την παράγραφο 3.2 της παρούσας, περί πρόσκλησης για υποβολή δικαιολογητικών. Η απόφαση έγκρισης των πρακτικών δεν κοινοποιείται στους προσφέροντες και ενσωματώνεται στην απόφαση κατακύρωσης.

α) Η Επιτροπή Διαγωνισμού εξετάζει αρχικά την προσκόμιση της εγγύησης συμμετοχής, σύμφωνα με την παρ. 1 του άρθρου 72. Σε περίπτωση παράλειψης προσκόμισης, είτε της εγγύησης συμμετοχής ηλεκτρονικής έκδοσης, μέχρι την καταληκτική ημερομηνία υποβολής προσφορών, είτε του πρωτοτύπου της έντυπης εγγύησης συμμετοχής, μέχρι την ημερομηνία και ώρα αποσφράγισης, η Επιτροπή Διαγωνισμού συντάσσει πρακτικό στο οποίο εισηγείται την απόρριψη της προσφοράς ως απαράδεκτης.

Στη συνέχεια εκδίδεται από την αναθέτουσα αρχή απόφαση, με την οποία επικυρώνεται το ανωτέρω πρακτικό. Η απόφαση απόρριψης της προσφοράς του παρόντος εδαφίου εκδίδεται πριν από την έκδοση οποιασδήποτε άλλης απόφασης σχετικά με την αξιολόγηση των προσφορών της οικείας διαδικασίας ανάθεσης σύμβασης και κοινοποιείται σε όλους τους προσφέροντες με επιμέλεια αυτής μέσω της λειτουργικότητας της «Επικοινωνίας» του ηλεκτρονικού διαγωνισμού στο ΕΣΗΔΗΣ.

Κατά της εν λόγω απόφασης χωρεί προδικαστική προσφυγή, σύμφωνα με τα οριζόμενα στην παράγραφο 3.4 της παρούσας.

Η αναθέτουσα αρχή επικοινωνεί παράλληλα με τους φορείς που φέρονται να έχουν εκδώσει τις εγγυητικές επιστολές, προκειμένου να διαπιστώσει την εγκυρότητά τους.

β) Στη συνέχεια η Επιτροπή Διαγωνισμού προβαίνει αρχικά στον έλεγχο των δικαιολογητικών συμμετοχής και εν συνεχεία στην αξιολόγηση και βαθμολόγηση των τεχνικών προσφορών των προσφερόντων, των οποίων τα δικαιολογητικά συμμετοχής έκρινε πλήρη. Η αξιολόγηση και βαθμολόγηση γίνονται σύμφωνα με τα σχετικώς προβλεπόμενα στον ν.4412/2016 και τους όρους της παρούσας. Η διαδικασία αξιολόγησης ολοκληρώνεται με την καταχώριση σε πρακτικό των προσφερόντων, των αποτελεσμάτων του ελέγχου και της αξιολόγησης των δικαιολογητικών συμμετοχής, των αποτελεσμάτων της αξιολόγησης των τεχνικών προσφορών, της βαθμολόγησης των αποδεκτών τεχνικών προσφορών με βάση τα κριτήρια αξιολόγησης των παραγράφων 2.3.1 και 2.3.2 της παρούσας.

Τα αποτελέσματα των εν λόγω σταδίων («Δικαιολογητικά Συμμετοχής» & «Τεχνική Προσφορά» επικυρώνονται με απόφαση του αποφαινόμενου οργάνου της αναθέτουσας αρχής, η οποία κοινοποιείται στους προσφέροντες, εκτός από όσους αποκλείστηκαν οριστικά δυνάμει της παρ. 1 του άρθρου 72 του ν. 4412/2016, μέσω της λειτουργικότητας της «Επικοινωνίας» του ΕΣΗΔΗΣ. Μετά από την έκδοση και κοινοποίηση της ανωτέρω απόφασης, οι προσφέροντες λαμβάνουν γνώση των λοιπών συμμετεχόντων στη διαδικασία και των στοιχείων που υποβλήθηκαν από αυτούς.

¹⁴² Άρθρο 90 παρ. 1 του ν. 4412/2016.

¹⁴³ Άρθρο 100, παρ. 2 ν. 4412/2016

Κατά της εν λόγω απόφασης χωρεί προδικαστική προσφυγή, σύμφωνα με τα οριζόμενα στην παράγραφο 3.4 της παρούσας.

γ) Μετά την ολοκλήρωση της αξιολόγησης, σύμφωνα με τα ανωτέρω, αποσφραγίζονται, κατά την ορισθείσα ημερομηνία και ώρα οι φάκελοι των οικονομικών προσφορών εκείνων των προσφερόντων που δεν έχουν απορριφθεί σύμφωνα με τα ανωτέρω.

δ) Η Επιτροπή Διαγωνισμού προβαίνει στην αξιολόγηση των οικονομικών προσφορών που αποσφραγίστηκαν και συντάσσει πρακτικό στο οποίο καταχωρούνται οι προσφορές κατά σειρά κατάταξης, με βάση τη συνολική βαθμολογία τους, καθώς και η αιτιολογημένη εισήγησή της για την αποδοχή ή απόρριψή τους και την ανάδειξη του προσωρινού αναδόχου.

Εάν οι προσφορές φαίνονται ασυνήθιστα χαμηλές σε σχέση με το αντικείμενο της σύμβασης, η αναθέτουσα αρχή απαιτεί από τους οικονομικούς φορείς, μέσω της λειτουργικότητας της «Επικοινωνίας» του ηλεκτρονικού διαγωνισμού στο ΕΣΗΔΗΣ, να εξηγήσουν την τιμή ή το κόστος που προτείνουν στην προσφορά τους, εντός αποκλειστικής προθεσμίας, κατά ανώτατο όριο είκοσι (20) ημερών από την κοινοποίηση της σχετικής πρόσκλησης. Στην περίπτωση αυτή εφαρμόζονται τα άρθρα 88 και 89 ν. 4412/2016. Εάν τα παρεχόμενα στοιχεία δεν εξηγούν κατά τρόπο ικανοποιητικό το χαμηλό επίπεδο της τιμής ή του κόστους που προτείνεται, η προσφορά απορρίπτεται ως μη κανονική.

Στην περίπτωση ισοδύναμων προφορών, δηλαδή προσφορών με την ίδια συνολική τελική βαθμολογία μεταξύ δύο ή περισσότερων προσφερόντων, η ανάθεση γίνεται στην προσφορά με τη μεγαλύτερη βαθμολογία τεχνικής προσφοράς.

Αν οι ισοδύναμες προσφορές έχουν την ίδια βαθμολογία τεχνικής προσφοράς¹⁴⁴ η αναθέτουσα αρχή επιλέγει τον ανάδοχο με κλήρωση μεταξύ των οικονομικών φορέων που υπέβαλαν τις ισοδύναμες προσφορές. Η κλήρωση γίνεται ενώπιον της Επιτροπής του Διαγωνισμού και παρουσία αυτών των οικονομικών φορέων.

Στη συνέχεια, εφόσον το αποφαινόμενο όργανο της αναθέτουσας αρχής εγκρίνει το ανωτέρω πρακτικό κατάταξης των προσφορών, εκδίδεται απόφαση για τα αποτελέσματα του εν λόγω σταδίου και η αναθέτουσα αρχή προσκαλεί εγγράφως, μέσω της λειτουργικότητας της «Επικοινωνίας» του ηλεκτρονικού διαγωνισμού στο ΕΣΗΔΗΣ, τον πρώτο σε κατάταξη προσφέροντα, στον οποίον πρόκειται να γίνει η κατακύρωση («προσωρινός ανάδοχος»), να υποβάλει τα δικαιολογητικά κατακύρωσης, σύμφωνα με όσα ορίζονται στο άρθρο 103 και την παρ. 3.2 της παρούσας, περί πρόσκλησης για υποβολή δικαιολογητικών. Η απόφαση έγκρισης του πρακτικού κατάταξης προσφορών δεν κοινοποιείται στους προσφέροντες και ενσωματώνεται στην απόφαση κατακύρωσης¹⁴⁵.

Σε κάθε περίπτωση, όταν εξ αρχής έχει υποβληθεί μία προσφορά, τα αποτελέσματα όλων των σταδίων της διαδικασίας ανάθεσης, ήτοι Δικαιολογητικών Συμμετοχής, Τεχνικής Προσφοράς και Οικονομικής Προσφοράς, επικυρώνονται με την απόφαση κατακύρωσης του άρθρου 105 του ν. 4412/2016, σύμφωνα με την παράγραφο 3.3 της παρούσας, που εκδίδεται μετά το πέρας και του τελευταίου σταδίου της διαδικασίας. Κατά της ανωτέρω απόφασης χωρεί προδικαστική προσφυγή ενώπιον της ΑΕΠΠ σύμφωνα με όσα προβλέπονται στην παράγραφο 3.4 της παρούσας¹⁴⁶.

3.2 Πρόσκληση υποβολής δικαιολογητικών προσωρινού αναδόχου¹⁴⁷ - Δικαιολογητικά προσωρινού αναδόχου

Μετά την αξιολόγηση των προσφορών, η αναθέτουσα αρχή αποστέλλει σχετική ηλεκτρονική πρόσκληση στον προσφέροντα, στον οποίο πρόκειται να γίνει η κατακύρωση («προσωρινό ανάδοχο»), μέσω της λειτουργικότητας της «Επικοινωνίας» του ηλεκτρονικού διαγωνισμού στο ΕΣΗΔΗΣ και τον καλεί να υποβάλει εντός προθεσμίας δέκα (10) ημερών από την κοινοποίηση της σχετικής έγγραφης ειδοποίησης σε αυτόν, τα αποδεικτικά έγγραφα νομιμοποίησης και τα πρωτότυπα ή αντίγραφα όλων των

¹⁴⁴ Άρθρο 90 παρ. 2 και 4 του ν. 4412/2016.

¹⁴⁵ Άρθρο 100, παρ. 5 του ν. 4412/2016

¹⁴⁶ Άρθρο 100, παρ. 6 του ν. 4412/2016

¹⁴⁷ Βλ. άρθρο 103 του ν. 4412/2016

δικαιολογητικών που περιγράφονται στην παράγραφο 2.2.9.2. της παρούσας διακήρυξης, ως αποδεικτικά στοιχεία για τη μη συνδρομή των λόγων αποκλεισμού της παραγράφου 2.2.3 της διακήρυξης, καθώς και για την πλήρωση των κριτηρίων ποιοτικής επιλογής των παραγράφων 2.2.4 - 2.2.8 αυτής.

Ειδικότερα, το σύνολο των στοιχείων και δικαιολογητικών της ως άνω παραγράφου αποστέλλονται από αυτόν σε μορφή ηλεκτρονικών αρχείων με μορφότυπο PDF, σύμφωνα με τα ειδικώς οριζόμενα στην παράγραφο 2.4.2.5 της παρούσας.

Εντός της προθεσμίας υποβολής των δικαιολογητικών κατακύρωσης και το αργότερο έως την τρίτη εργάσιμη ημέρα από την καταληκτική ημερομηνία ηλεκτρονικής υποβολής των δικαιολογητικών κατακύρωσης, προσκομίζονται με ευθύνη του οικονομικού φορέα, στην αναθέτουσα αρχή, σε έντυπη μορφή και σε κλειστό φάκελο, στον οποίο αναγράφεται ο αποστολέας, τα στοιχεία του Διαγωνισμού και ως παραλήπτης η Επιτροπή Διαγωνισμού, τα στοιχεία και δικαιολογητικά, τα οποία απαιτείται να προσκομισθούν σε έντυπη μορφή (ως πρωτότυπα ή ακριβή αντίγραφα), σύμφωνα με τα προβλεπόμενα στις διατάξεις της ως άνω παραγράφου 2.4.2.5¹⁴⁸.

Αν δεν προσκομισθούν τα παραπάνω δικαιολογητικά ή υπάρχουν ελλείψεις σε αυτά που υποβλήθηκαν, η αναθέτουσα αρχή καλεί τον προσωρινό ανάδοχο να προσκομίσει τα ελλείποντα δικαιολογητικά ή να συμπληρώσει τα ήδη υποβληθέντα ή να παράσχει διευκρινήσεις, με την έννοια του άρθρου 102 του ν. 4412/2016, εντός δέκα (10) ημερών από την κοινοποίηση της σχετικής πρόσκλησης σε αυτόν.

Ο προσωρινός ανάδοχος δύναται να υποβάλει αίτημα, μέσω της λειτουργικότητας της «Επικοινωνίας» του ηλεκτρονικού διαγωνισμού στο ΕΣΗΔΗΣ, προς την αναθέτουσα αρχή, για παράταση της ως άνω προθεσμίας, συνοδευόμενο από αποδεικτικά έγγραφα περί αίτησης χορήγησης δικαιολογητικών προσωρινού αναδόχου. Στην περίπτωση αυτή η αναθέτουσα αρχή παρατείνει την προθεσμία υποβολής αυτών, για όσο χρόνο απαιτηθεί για τη χορήγησή τους από τις αρμόδιες δημόσιες αρχές. Ο προσωρινός ανάδοχος μπορεί να αξιοποιεί τη δυνατότητα αυτή τόσο εντός της αρχικής προθεσμίας για την υποβολή δικαιολογητικών όσο και εντός της προθεσμίας για την προσκόμιση ελλειπόντων ή τη συμπλήρωση ήδη υποβληθέντων δικαιολογητικών, κατά την έννοια του άρθρου 102 του ν. 4412/2016, ως ανωτέρω προβλέπεται. Η παρούσα ρύθμιση εφαρμόζεται αναλόγως και όταν η αναθέτουσα αρχή ζητήσει την προσκόμιση των δικαιολογητικών κατά τη διαδικασία αξιολόγησης των προσφορών ή αιτήσεων συμμετοχής και πριν από το στάδιο κατακύρωσης, κατ' εφαρμογή της διάταξης του πρώτου εδαφίου της παρ. 5 του άρθρου 79 του ν. 4412/2016, τηρουμένων των αρχών της ίσης μεταχείρισης και της διαφάνειας.¹⁴⁹

Απορρίπτεται η προσφορά του προσωρινού αναδόχου, καταπίπτει υπέρ της αναθέτουσας αρχής η εγγύηση συμμετοχής του και η κατακύρωση γίνεται στον προσφέροντα που υπέβαλε την αμέσως επόμενη πλέον συμφέρουσα από οικονομική άποψη προσφορά, τηρουμένης της ανωτέρω διαδικασίας, εάν:

- i) κατά τον έλεγχο των παραπάνω δικαιολογητικών διαπιστωθεί ότι τα στοιχεία που δηλώθηκαν με το Ευρωπαϊκό Ενιαίο Έγγραφο Σύμβασης (ΕΕΕΣ) είναι εκ προθέσεως απατηλά, ή έχουν υποβληθεί πλαστά αποδεικτικά στοιχεία, ή
- ii) δεν υποβληθούν στο προκαθορισμένο χρονικό διάστημα τα απαιτούμενα πρωτότυπα ή αντίγραφα των παραπάνω δικαιολογητικών, ή
- iii) από τα δικαιολογητικά που προσκομίσθηκαν νομίμως και εμπροθέσμως, δεν αποδεικνύεται η μη συνδρομή των λόγων αποκλεισμού σύμφωνα με την παράγραφο 2.2.3 (λόγοι αποκλεισμού) ή η πλήρωση μιας ή περισσότερων από τις απαιτήσεις των κριτηρίων ποιοτικής επιλογής σύμφωνα με τις παραγράφους 2.2.4 έως 2.2.8 (κριτήρια ποιοτικής επιλογής) της παρούσας,

Σε περίπτωση έγκαιρης και προσηκούσας ενημέρωσης της αναθέτουσας αρχής για μεταβολές στις προϋποθέσεις, τις οποίες ο προσωρινός ανάδοχος είχε δηλώσει με το Ευρωπαϊκό Ενιαίο Έγγραφο Σύμβασης (ΕΕΕΣ) ότι πληροί, οι οποίες μεταβολές επήλθαν ή για τις οποίες μεταβολές έλαβε γνώση μετά

¹⁴⁸ Πρβλ άρθρο 17 ΚΥΑ ΕΣΗΔΗΣ Προμήθειες και Υπηρεσίες

¹⁴⁹ Πρβ. ομοίως ως ανωτέρω, άρθρο 103 παρ. 2 του ν. 4412/2016.

την δήλωση και μέχρι την ημέρα της σύναψης της σύμβασης (οψιγενείς μεταβολές), δεν καταπίπτει υπέρ της Αναθέτουσας Αρχής η εγγύηση συμμετοχής του¹⁵⁰.

Αν κανένας από τους προσφέροντες δεν υποβάλλει αληθή ή ακριβή δήλωση ή δεν προσκομίσει ένα ή περισσότερα από τα απαιτούμενα έγγραφα και δικαιολογητικά ή δεν αποδείξει ότι: α) δεν βρίσκεται σε μία από τις καταστάσεις της παραγράφου 2.2.3 της παρούσας διακήρυξης και β) πληροί τα σχετικά κριτήρια ποιοτικής επιλογής τα οποία έχουν καθοριστεί σύμφωνα με τις παραγράφους 2.2.4 -2.2.8 της παρούσας διακήρυξης, η διαδικασία ματαιώνεται.

Η διαδικασία ελέγχου των παραπάνω δικαιολογητικών ολοκληρώνεται με τη σύνταξη πρακτικού από την Επιτροπή του Διαγωνισμού, στο οποίο αναγράφεται η τυχόν συμπλήρωση δικαιολογητικών σύμφωνα με όσα ορίζονται ανωτέρω (παράγραφος 3.1.2.1.) και τη διαβίβασή του στο αποφαινόμενο όργανο της αναθέτουσας αρχής για τη λήψη απόφασης είτε για την κατακύρωση της σύμβασης είτε για τη ματαίωση της διαδικασίας.

Επισημαίνεται ότι, η αναθέτουσα αρχή, αιτιολογημένα και κατόπιν γνώμης της αρμόδιας επιτροπής του διαγωνισμού, μπορεί να κατακυρώσει τη σύμβαση για ολόκληρη ή μεγαλύτερη ή μικρότερη ποσότητα των παρεχόμενων υπηρεσιών από αυτή που καθορίζεται στην παράγραφο σε ποσοστό και ως εξής: εκατόν είκοσι τοις εκατό (120%)¹⁵¹ στην περίπτωση της μεγαλύτερης ποσότητας και ογδόντα τοις εκατό (80%)¹⁵² στην περίπτωση μικρότερης ποσότητας.

3.3 Κατακύρωση - σύναψη σύμβασης

3.3.1. Τα αποτελέσματα του ελέγχου των παραπάνω δικαιολογητικών κατακύρωσης και της εισήγησης της Επιτροπής επικυρώνονται με την απόφαση κατακύρωσης, στην οποία ενσωματώνεται η απόφαση έγκρισης των πρακτικών των περ. α & β της παρ. 2 του άρθρου 100 του ν. 4412/2016 (περί αξιολόγησης των δικαιολογητικών συμμετοχής, της τεχνικής και της οικονομικής προσφοράς).

Η αναθέτουσα αρχή κοινοποιεί, μέσω της λειτουργικότητας της «Επικοινωνίας», σε όλους τους οικονομικούς φορείς που έλαβαν μέρος στη διαδικασία ανάθεσης, εκτός από όσους αποκλείστηκαν οριστικά δυνάμει της παρ. 1 του άρθρου 72 του ν. 4412/2016, την απόφαση κατακύρωσης, στην οποία αναφέρονται υποχρεωτικά οι προθεσμίες για την αναστολή της σύναψης σύμβασης, σύμφωνα με τα άρθρα 360 έως 372 του ν. 4412/2016, μαζί με αντίγραφο όλων των πρακτικών της διαδικασίας ελέγχου και αξιολόγησης των προσφορών, και, επιπλέον, αναρτά τα δικαιολογητικά του προσωρινού αναδόχου στα «Συνημμένα Ηλεκτρονικού Διαγωνισμού».

Μετά την έκδοση και κοινοποίηση της απόφασης κατακύρωσης οι προσφέροντες λαμβάνουν γνώση των λοιπών συμμετεχόντων στη διαδικασία και των στοιχείων που υποβλήθηκαν από αυτούς, με ενέργειες της αναθέτουσας αρχής¹⁵³. Κατά της απόφασης κατακύρωσης χωρεί προδικαστική προσφυγή ενώπιον της ΑΕΠΠ, σύμφωνα με την παράγραφο 3.4 της παρούσας. Δεν επιτρέπεται η άσκηση άλλης διοικητικής προσφυγής κατά της ανωτέρω απόφασης.¹⁵⁴

3.3.1. Τα αποτελέσματα του ελέγχου των παραπάνω δικαιολογητικών κατακύρωσης και της εισήγησης της Επιτροπής Διαγωνισμού επικυρώνονται με την απόφαση κατακύρωσης, στην οποία ενσωματώνεται η απόφαση έγκρισης του πρακτικού κατάταξης των προσφερόντων και ανάδειξης προσωρινού αναδόχου, σε συνέχεια της αξιολόγησης των οικονομικών προσφορών τους.

Η αναθέτουσα αρχή κοινοποιεί, μέσω της λειτουργικότητας της «Επικοινωνίας», σε όλους τους οικονομικούς φορείς που έλαβαν μέρος στη διαδικασία ανάθεσης, εκτός από όσους αποκλείστηκαν οριστικά, ιδίως δυνάμει της παρ. 1 του άρθρου 72 του ν. 4412/2016, την απόφαση κατακύρωσης, στην οποία αναφέρονται υποχρεωτικά οι προθεσμίες για την αναστολή της σύναψης σύμβασης, σύμφωνα με

¹⁵⁰ Άρθρο 104 παρ. 2 και 3 του ν. 4412/2016, όπως αντικαταστάθηκε από το άρθρο 44 του ν. 4782/2021.

¹⁵¹ Το ποσοστό αυτό δεν μπορεί να υπερβαίνει το εκατόν είκοσι τοις εκατό (120%) της ποσότητας (παραγρ. 1, άρθρο 105, ν. 4412/2016, όπως αντικαταστάθηκε από το άρθρο 45 του ν. 4782/2021).

¹⁵² Το ποσοστό αυτό δεν μπορεί να υπερβαίνει το 80% (παραγρ. 1, άρθρο 105, Ν. 4412/2016, όπως αντικαταστάθηκε από το άρθρο 45 του ν. 4782/2021).

¹⁵³ Πρβλ άρθρο 16 παρ. 3 ΚΥΑ ΕΣΗΔΗΣ Προμήθειες και Υπηρεσίες

¹⁵⁴ Πρβλ. άρθρο 100 παρ. 2 του ν. 4412/2016

τα άρθρα 360 έως 372 του ν. 4412/2016, μαζί με αντίγραφο των πρακτικών κατάταξης των προσφερόντων και ανάδειξης προσωρινού αναδόχου, και, επιπλέον, αναρτά τα δικαιολογητικά του προσωρινού αναδόχου στα «Συνημμένα Ηλεκτρονικού Διαγωνισμού».

Μετά την έκδοση και κοινοποίηση της απόφασης κατακύρωσης οι προσφέροντες λαμβάνουν γνώση των οικονομικών προσφορών που αποσφραγίστηκαν, της κατάταξης των προσφορών και των υποβληθέντων δικαιολογητικών κατακύρωσης, με ενέργειες της αναθέτουσας αρχής¹⁵⁵. Κατά της απόφασης κατακύρωσης χωρεί προδικαστική προσφυγή ενώπιον της ΑΕΠΠ, σύμφωνα με την παράγραφο 3.4 της παρούσας. Δεν επιτρέπεται η άσκηση άλλης διοικητικής προσφυγής κατά της ανωτέρω απόφασης.¹⁵⁶

3.3.2. Η απόφαση κατακύρωσης καθίσταται οριστική, εφόσον συντρέξουν οι ακόλουθες προϋποθέσεις σωρευτικά:

- α) κοινοποιηθεί η απόφαση κατακύρωσης σε όλους τους οικονομικούς φορείς που δεν έχουν αποκλειστεί οριστικά,
- β) παρέλθει άπρακτη η προθεσμία άσκησης προδικαστικής προσφυγής ή σε περίπτωση άσκησης, παρέλθει άπρακτη η προθεσμία αίτησης αναστολής κατά της απόφασης της ΑΕΠΠ και σε περίπτωση άσκησης αίτησης αναστολής κατά της απόφασης της ΑΕΠΠ, εκδοθεί απόφαση επί της αίτησης, με την επιφύλαξη της χορήγησης προσωρινής διαταγής, σύμφωνα με όσα ορίζονται στο τελευταίο εδάφιο της παρ. 4 του άρθρου 372 του ν. 4412/2016,
- γ) ολοκληρωθεί επιτυχώς ο προσυμβατικός έλεγχος από το Ελεγκτικό Συνέδριο, σύμφωνα με τα άρθρα 324 έως 327 του ν. 4700/2020, εφόσον απαιτείται, και
- δ) ο προσωρινός ανάδοχος, υποβάλλει, στην περίπτωση που απαιτείται και έπειτα από σχετική πρόσκληση, υπεύθυνη δήλωση, που υπογράφεται σύμφωνα με όσα ορίζονται στο άρθρο 79Α του ν. 4412/2016, στην οποία δηλώνεται ότι, δεν έχουν επέλθει στο πρόσωπό του οψιγενείς μεταβολές κατά την έννοια του άρθρου 104 του ν. 4412/2016 και μόνον στην περίπτωση του προσυμβατικού ελέγχου ή της άσκησης προδικαστικής προσφυγής κατά της απόφασης κατακύρωσης. Η υπεύθυνη δήλωση ελέγχεται από την αναθέτουσα αρχή και μνημονεύεται στο συμφωνητικό. Εφόσον δηλωθούν οψιγενείς μεταβολές, η δήλωση ελέγχεται από την Επιτροπή Διαγωνισμού, η οποία εισηγείται προς το αρμόδιο αποφαινόμενο όργανο.

Μετά από την οριστικοποίηση της απόφασης κατακύρωσης η αναθέτουσα αρχή προσκαλεί τον ανάδοχο, μέσω της λειτουργικότητας της «Επικοινωνίας», να προσέλθει για υπογραφή του συμφωνητικού, θέτοντάς του προθεσμία δεκαπέντε (15) ημερών από την κοινοποίηση της σχετικής ειδικής πρόσκλησης. Η σύμβαση θεωρείται συναφθείσα με την κοινοποίηση της πρόσκλησης του προηγούμενου εδαφίου στον ανάδοχο.

Στην περίπτωση που ο ανάδοχος δεν προσέλθει να υπογράψει το ως άνω συμφωνητικό μέσα στην τεθείσα προθεσμία, με την επιφύλαξη αντικειμενικών λόγων ανωτέρας βίας, κηρύσσεται έκπτωτος, καταπίπτει υπέρ της αναθέτουσας αρχής η εγγυητική επιστολή συμμετοχής του και ακολουθείται η ίδια, ως άνω διαδικασία, για τον προσφέροντα που υπέβαλε την αμέσως επόμενη πλέον συμφέρουσα από οικονομική άποψη προσφορά. Αν κανένας από τους προσφέροντες δεν προσέλθει για την υπογραφή του συμφωνητικού, η διαδικασία ανάθεσης ματαιώνεται σύμφωνα με την παράγραφο 3.5 της παρούσας διακήρυξης. Στην περίπτωση αυτή, η αναθέτουσα αρχή μπορεί να αναζητήσει αποζημίωση, πέρα από την καταπίπτουσα εγγυητική επιστολή, ιδίως δυνάμει των άρθρων 197 και 198 ΑΚ.¹⁵⁷

Εάν η αναθέτουσα αρχή δεν απευθύνει την ειδική πρόσκληση για την υπογραφή του συμφωνητικού εντός χρονικού διαστήματος εξήντα (60) ημερών από την οριστικοποίηση της απόφασης κατακύρωσης, με την επιφύλαξη της ύπαρξης επιτακτικού λόγου δημόσιου συμφέροντος ή αντικειμενικών λόγων ανωτέρας βίας, ο ανάδοχος δικαιούται να απέχει από την υπογραφή του συμφωνητικού, χωρίς να εκπέσει η εγγύηση συμμετοχής του, καθώς και να αναζητήσει αποζημίωση ιδίως δυνάμει των άρθρων 197 και 198 ΑΚ.¹⁵⁸

¹⁵⁵ Πρβλ άρθρο 16 παρ. 3 ΚΥΑ ΕΣΗΔΗΣ Προμήθειες και Υπηρεσίες

¹⁵⁶ Πρβλ. άρθρο 100 παρ. 5 του ν. 4412/2016

¹⁵⁷ Άρθρο 105 παρ. 7 του ν. 4412/2016, όπως αντικαταστάθηκε από το άρθρο 45 του ν. 4782/2021.

¹⁵⁸ Άρθρο 105 παρ. 8 του ν. 4412/2016, όπως αντικαταστάθηκε από το άρθρο 45 του ν. 4782/2021.

3.4 Προδικαστικές Προσφυγές - Προσωρινή και Οριστική Δικαστική Προστασία

Α. Κάθε ενδιαφερόμενος, ο οποίος έχει ή είχε συμφέρον να του ανατεθεί η συγκεκριμένη δημόσια σύμβαση και έχει υποστεί ή ενδέχεται να υποστεί ζημία από εκτελεστή πράξη ή παράλειψη της αναθέτουσας αρχής κατά παράβαση της ευρωπαϊκής ενωσιακής ή εσωτερικής νομοθεσίας στον τομέα των δημοσίων συμβάσεων, έχει δικαίωμα να προσφύγει στην ανεξάρτητη Αρχή Εξέτασης Προδικαστικών Προσφυγών (ΑΕΠΠ), σύμφωνα με τα ειδικότερα οριζόμενα στα άρθρα 345 επ. ν. 4412/2016 και 1 επ. π.δ. 39/2017, στρεφόμενος με προδικαστική προσφυγή, κατά πράξης ή παράλειψης της αναθέτουσας αρχής, προσδιορίζοντας ειδικώς τις νομικές και πραγματικές αιτιάσεις που δικαιολογούν το αίτημά του¹⁵⁹.

Σε περίπτωση προσφυγής κατά πράξης της αναθέτουσας αρχής, η προθεσμία για την άσκηση της προδικαστικής προσφυγής είναι:

(α) δέκα (10) ημέρες από την κοινοποίηση της προσβαλλόμενης πράξης στον ενδιαφερόμενο οικονομικό φορέα αν η πράξη κοινοποιήθηκε με ηλεκτρονικά μέσα ή τηλεομοιοτυπία ή

(β) δεκαπέντε (15) ημέρες από την κοινοποίηση της προσβαλλόμενης πράξης σε αυτόν αν χρησιμοποιήθηκαν άλλα μέσα επικοινωνίας, άλλως

(γ) δέκα (10) ημέρες από την πλήρη, πραγματική ή τεκμαιρόμενη, γνώση της πράξης που βλάπτει τα συμφέροντα του ενδιαφερόμενου οικονομικού φορέα. Ειδικά για την άσκηση προσφυγής κατά προκήρυξης, η πλήρης γνώση αυτής τεκμαίρεται μετά την πάροδο δεκαπέντε (15) ημερών από τη δημοσίευση στο ΚΗΜΔΗΣ.

Σε περίπτωση παράλειψης που αποδίδεται στην αναθέτουσα αρχή, η προθεσμία για την άσκηση της προδικαστικής προσφυγής είναι δεκαπέντε (15) ημέρες από την επομένη της συντέλεσης της προσβαλλόμενης παράλειψης¹⁶⁰.

Οι προθεσμίες ως προς την υποβολή των προδικαστικών προσφυγών και των παρεμβάσεων αρχίζουν την επομένη της ημέρας της προαναφερθείσας κατά περίπτωση κοινοποίησης ή γνώσης και λήγουν όταν περάσει ολόκληρη η τελευταία ημέρα και ώρα 23:59:59 και, αν αυτή είναι εξαιρετέα ή Σάββατο, όταν περάσει ολόκληρη η επομένη εργάσιμη ημέρα και ώρα 23:59:59¹⁶¹.

Η προδικαστική προσφυγή συντάσσεται υποχρεωτικά με τη χρήση του τυποποιημένου εντύπου του Παραρτήματος Ι του π.δ/τος 39/2017 και κατατίθεται ηλεκτρονικά μέσω της λειτουργικότητας «Επικοινωνία» στην ηλεκτρονική περιοχή του συγκεκριμένου διαγωνισμού, επιλέγοντας την ένδειξη «Προδικαστική Προσφυγή» σύμφωνα με το άρθρο 18 της Κ.Υ.Α. Προμήθειες και Υπηρεσίες.

Για το παραδεκτό της άσκησης της προδικαστικής προσφυγής κατατίθεται παράβολο από τον προσφεύγοντα υπέρ του Ελληνικού Δημοσίου, σύμφωνα με όσα ορίζονται στο άρθρο 363 Ν. 4412/2016. Η επιστροφή του παραβόλου στον προσφεύγοντα γίνεται: α) σε περίπτωση ολικής ή μερικής αποδοχής της προσφυγής του, β) όταν η αναθέτουσα αρχή ανακαλεί την προσβαλλόμενη πράξη ή προβαίνει στην οφειλόμενη ενέργεια πριν από την έκδοση της απόφασης της ΑΕΠΠ επί της προσφυγής, γ) σε περίπτωση παραίτησης του προσφεύγοντα από την προσφυγή του έως και δέκα (10) ημέρες από την κατάθεση της προσφυγής.

Η προθεσμία για την άσκηση της προδικαστικής προσφυγής και η άσκησή της κωλύουν τη σύναψη της σύμβασης επί ποινή ακυρότητας, η οποία διαπιστώνεται με απόφαση της ΑΕΠΠ μετά από άσκηση προδικαστικής προσφυγής, σύμφωνα με το άρθρο 368 του ν. 4412/2016 και 20 π.δ. 39/2017. Όμως, μόνη η άσκηση της προδικαστικής προσφυγής δεν κωλύει την πρόοδο της διαγωνιστικής διαδικασίας, υπό την επιφύλαξη χορήγησης από το Κλιμάκιο προσωρινής προστασίας σύμφωνα με το άρθρο 366 παρ. 1-2 ν. 4412/2016 και 15 παρ. 1-4 π.δ. 39/2017.

Η προηγούμενη παράγραφος δεν εφαρμόζεται στην περίπτωση που, κατά τη διαδικασία σύναψης της παρούσας σύμβασης, υποβληθεί μόνο μία (1) προσφορά.

¹⁵⁹ Άρθρο 360 παρ. 1 ν. 4412/2016 και 3 παρ. 1 π.δ. 39/2017.

¹⁶⁰ Άρθρο 361 του ν. 4412/2016 και 4 π.δ. 39/2017

¹⁶¹ Παρ. 2 του άρθρου 9 και άρθρο 18 της Κ.Υ.Α. ΕΣΗΔΗΣ Προμήθειες και Υπηρεσίες

Μετά την, κατά τα ως άνω, ηλεκτρονική κατάθεση της προδικαστικής προσφυγής η αναθέτουσα αρχή, μέσω της λειτουργίας «Επικοινωνία»:

α) Κοινοποιεί την προσφυγή το αργότερο έως την επομένη εργάσιμη ημέρα από την κατάθεσή της σε κάθε ενδιαφερόμενο τρίτο, ο οποίος μπορεί να θίγεται από την αποδοχή της προσφυγής, προκειμένου να ασκήσει το, προβλεπόμενο από τα άρθρα 362 παρ. 3 και 7 π.δ. 39/2017, δικαίωμα παρέμβασής του στη διαδικασία εξέτασης της προσφυγής, για τη διατήρηση της ισχύος της προσβαλλόμενης πράξης, προσκομίζοντας όλα τα κρίσιμα έγγραφα που έχει στη διάθεσή του.

β) Διαβιβάζει στην ΑΕΠΠ, το αργότερο εντός δεκαπέντε (15) ημερών από την ημέρα κατάθεσης, τον πλήρη φάκελο της υπόθεσης, τα αποδεικτικά κοινοποίησης στους ενδιαφερόμενους τρίτους αλλά και την Έκθεση Απόψεων της επί της προσφυγής. Στην Έκθεση Απόψεων η αναθέτουσα αρχή μπορεί να παραθέσει αρχική ή συμπληρωματική αιτιολογία για την υποστήριξη της προσβαλλόμενης με την προδικαστική προσφυγή πράξης.

γ) Κοινοποιεί σε όλα τα μέρη την Έκθεση Απόψεων, τις Παρεμβάσεις και τα σχετικά έγγραφα που τυχόν τη συνοδεύουν, μέσω του ηλεκτρονικού τόπου του διαγωνισμού το αργότερο έως την επομένη εργάσιμη ημέρα από την κατάθεσή τους.

δ) Συμπληρωματικά υπομνήματα κατατίθενται από οποιοδήποτε από τα μέρη μέσω της πλατφόρμας του ΕΣΗΔΗΣ το αργότερο εντός πέντε (5) ημερών από την κοινοποίηση των απόψεων της αναθέτουσας αρχής .

Η άσκηση της προδικαστικής προσφυγής αποτελεί προϋπόθεση για την άσκηση των ένδικων βοηθημάτων της αίτησης αναστολής και της αίτησης ακύρωσης του άρθρου 372 ν. 4412/2016 κατά των εκτελεστών πράξεων ή παραλείψεων της αναθέτουσας αρχής .

Β. Όποιος έχει έννομο συμφέρον μπορεί να ζητήσει, εφαρμοζόμενων αναλογικά των διατάξεων του π.δ. 18/1989, την αναστολή της εκτέλεσης της απόφασης της ΑΕΠΠ και την ακύρωσή της ενώπιον του αρμοδίου διοικητικού δικαστηρίου, το οποίο αποφαινεται αμετακλήτως. Δικαίωμα άσκησης των ίδιων ένδικων βοηθημάτων έχει και η αναθέτουσα αρχή αν η ΑΕΠΠ κάνει δεκτή την προδικαστική προσφυγή. Με τα ένδικα βοηθήματα της αίτησης αναστολής και της αίτησης ακύρωσης λογίζονται ως συμπροσβαλλόμενες με την απόφαση της ΑΕΠΠ και όλες οι συναφείς προς την ανωτέρω απόφαση πράξεις ή παραλείψεις της αναθέτουσας αρχής, εφόσον έχουν εκδοθεί ή συντελεστεί αντιστοίχως έως τη συζήτηση της αίτησης αναστολής ή την πρώτη συζήτηση της αίτησης ακύρωσης¹⁶² .

Η άσκηση της αίτησης αναστολής δεν εξαρτάται από την προηγούμενη άσκηση της αίτησης ακύρωσης. Η αίτηση αναστολής κατατίθεται στο ως άνω ακυρωτικό δικαστήριο μέσα σε προθεσμία δέκα (10) ημερών από κοινοποίηση ή την πλήρη γνώση της απόφασης επί της προδικαστικής προσφυγής και συζητείται το αργότερο εντός τριάντα (30) ημερών από την κατάθεσή της. Η άσκησή της κωλύει τη σύναψη της σύμβασης, εκτός εάν με την προσωρινή διαταγή ο αρμόδιος δικαστής αποφανθεί διαφορετικά. Για την άσκηση της αιτήσεως αναστολής κατατίθεται παράβολο αποκλειστικά διπλότυπο είσπραξης από τις Δημόσιες Οικονομικές Υπηρεσίες, σύμφωνα με τα ειδικότερα οριζόμενα στο άρθρο 372 παρ. 4 εδ. γ' -ζ' του ν. 4412/2016. Με την κατάθεση της αιτήσεως αναστολής η προθεσμία άσκησης της αίτησης ακύρωσης διακόπτεται και αρχίζει από την επίδοση της σχετικής απόφασης. Ο διάδικος που πέτυχε υπέρ αυτού την αναστολή της εκτέλεσης της προσβαλλόμενης πράξης, οφείλει μέσα σε προθεσμία δέκα (10) ημερών από την επίδοση της απόφασης αυτής, να ασκήσει την αίτηση ακύρωσης, διαφορετικά αίρεται αυτοδικαίως η ισχύς της αναστολής.

Γ. Διαφορές από τον συγκεκριμένο διαγωνισμό που ανακύπτουν: α) από πράξεις της αναθέτουσας αρχής οι οποίες κοινοποιούνται στον θιγόμενο, ή των οποίων προκύπτει εκ μέρους του πλήρους γνώση, μετά την 1.9.2021, β) από παραλείψεις που συντελούνται από μέρους της μετά την 1.9.2021, εκδικάζονται με τις νέες ειδικές δικονομικές διατάξεις του άρθρου 372 ν. 4412/2016 όπως αντικαταστάθηκε με το άρθρο 138 ν. 4782/2021¹⁶³ , σύμφωνα με τις οποίες:

¹⁶² Άρθρο 372 παρ. 1 Ν. 4412/2016

¹⁶³ Βλ. τις μεταβατικές διατάξεις των άρθρων 140 παρ. 3 και 142 παρ. 1 β) Ν. 4782/2021 ως προς την έναρξη εφαρμογής των νέων ειδικών δικονομικών διατάξεων του άρθρου 138 ν. 4782/2021, με το οποίο επέρχονται σημαντικές αλλαγές στις ισχύουσες διατάξεις περί δικαστικής προστασίας του άρθρου 372 ν. 4412/2016 .

Με το ίδιο δικόγραφο δύναται δικονομικά να ασκηθεί αίτηση αναστολής εκτέλεσης και ακύρωσης των αποφάσεων της ΑΕΠΠ.

Η προθεσμία για την άσκηση και η άσκηση της αίτησης ενώπιον του αρμοδίου δικαστηρίου κωλύουν, εκ του νόμου, τη σύναψη της σύμβασης μέχρι την έκδοση της οριστικής δικαστικής απόφασης, εκτός εάν με προσωρινή διαταγή το δικαστήριο αυτό αποφανθεί διαφορετικά. Επίσης, η προθεσμία για την άσκηση και η άσκηση της αίτησης κωλύουν την πρόοδο της διαδικασίας ανάθεσης για χρονικό διάστημα δεκαπέντε (15) ημερών από την άσκηση της αίτησης, εκτός εάν με προσωρινή διαταγή το δικαστήριο αυτό αποφανθεί διαφορετικά.

3.5 Ματαίωση Διαδικασίας

Η αναθέτουσα αρχή ματαιώνει ή δύναται να ματαιώσει εν όλω ή εν μέρει, αιτιολογημένα, τη διαδικασία ανάθεσης, για τους λόγους και υπό τους όρους του άρθρου 106 του ν. 4412/2016, μετά από γνώμη της αρμόδιας Επιτροπής του Διαγωνισμού. Επίσης, αν διαπιστωθούν σφάλματα ή παραλείψεις σε οποιοδήποτε στάδιο της διαδικασίας ανάθεσης, μπορεί, μετά από γνώμη της ως άνω Επιτροπής, να ακυρώσει μερικώς τη διαδικασία ή να αναμορφώσει ανάλογα το αποτέλεσμα της ή να αποφασίσει την επανάληψή της από το σημείο που εμφιλοχώρησε το σφάλμα ή η παράλειψη.

Ειδικότερα, η αναθέτουσα αρχή ματαιώνει τη διαδικασία σύναψης όταν αυτή αποβεί άγονη είτε λόγω μη υποβολής προσφοράς είτε λόγω απόρριψης όλων των προσφορών, καθώς και στην περίπτωση του δευτέρου εδαφίου της παρ. 7 του άρθρου 105, περί κατακύρωσης και σύναψης σύμβασης.

Επίσης μπορεί να ματαιώσει τη διαδικασία: α) λόγω παράτυπης διεξαγωγής της διαδικασίας ανάθεσης, εκτός εάν μπορεί να θεραπεύσει το σφάλμα ή την παράλειψη σύμφωνα με την παρ. 3 του άρθρου 106, β) αν οι οικονομικές και τεχνικές παράμετροι που σχετίζονται με τη διαδικασία ανάθεσης άλλαξαν ουσιωδώς και η εκτέλεση του συμβατικού αντικείμενου δεν ενδιαφέρει πλέον την αναθέτουσα αρχή ή τον φορέα για τον οποίο προορίζεται το υπό ανάθεση αντικείμενο, γ) αν λόγω ανωτέρας βίας, δεν είναι δυνατή η κανονική εκτέλεση της σύμβασης, δ) αν η επιλεγείσα προσφορά κριθεί ως μη συμφέρουσα από οικονομική άποψη, ε) στην περίπτωση των παρ. 3 και 4 του άρθρου 97, περί χρόνου ισχύος προσφορών, στ) για άλλους επιτακτικούς λόγους δημοσίου συμφέροντος, όπως ιδίως, δημόσιας υγείας ή προστασίας του περιβάλλοντος.

4. ΟΡΟΙ ΕΚΤΕΛΕΣΗΣ ΤΗΣ ΣΥΜΒΑΣΗΣ

4.1 Εγγυήσεις (καλής εκτέλεσης, προκαταβολής)

Εγγύηση καλής εκτέλεσης και εγγύηση προκαταβολής

Για την υπογραφή της σύμβασης απαιτείται η παροχή εγγύησης καλής εκτέλεσης, σύμφωνα με το άρθρο 72 παρ. 4 του ν. 4412/2016, το ύψος της οποίας ανέρχεται σε ποσοστό 4% επί της εκτιμώμενης αξίας της σύμβασης, ή του τμήματος αυτής, χωρίς να συμπεριλαμβάνονται τα δικαιώματα προαίρεσης και η οποία κατατίθεται μέχρι και την υπογραφή του συμφωνητικού.

Η εγγύηση καλής εκτέλεσης, προκειμένου να γίνει αποδεκτή, πρέπει να περιλαμβάνει κατ' ελάχιστον τα αναφερόμενα στην παράγραφο 2.1.5. στοιχεία της παρούσας και επιπλέον τον αριθμό και τον τίτλο της σχετικής σύμβασης, σύμφωνα με το υπόδειγμα που περιλαμβάνεται στο Παράρτημα Β της Διακήρυξης και τα οριζόμενα στο άρθρο 72 του ν. 4412/2016.

Η εγγύηση καλής εκτέλεσης της σύμβασης καλύπτει συνολικά και χωρίς διακρίσεις την εφαρμογή όλων των όρων της σύμβασης και κάθε απαίτηση της αναθέτουσας αρχής έναντι του αναδόχου.

Σε περίπτωση τροποποίησης της σύμβασης κατά την παράγραφο 4.5, η οποία συνεπάγεται αύξηση της συμβατικής αξίας, ο ανάδοχος οφείλει να καταθέσει μέχρι την υπογραφή της τροποποιημένης σύμβασης, συμπληρωματική εγγύηση καλής εκτέλεσης, το ύψος της οποίας ανέρχεται σε ποσοστό 4% επί του ποσού της αύξησης της αξίας της σύμβασης.

Η/Οι εγγύηση/εις καλής εκτέλεσης επιστρέφεται/ονται στο σύνολό του/ς μετά από την ποσοτική και ποιοτική παραλαβή του συνόλου του αντικειμένου της σύμβασης.

Η απόσβεση της προκαταβολής πραγματοποιείται και η εγγύηση προκαταβολής επιστρέφεται μετά από την οριστική ποσοτική και ποιοτική παραλαβή των υπηρεσιών.

Σε περίπτωση που στο πρωτόκολλο οριστικής και ποσοτικής παραλαβής αναφέρονται παρατηρήσεις ή υπάρχει εκπρόθεσμη παροχή, η επιστροφή των εγγυήσεων καλής εκτέλεσης και προκαταβολής γίνεται μετά από την αντιμετώπιση, σύμφωνα με όσα προβλέπονται, των παρατηρήσεων και του εκπρόθεσμου. Αν οι υπηρεσίες είναι διαιρετές και η παράδοση γίνεται, σύμφωνα με τη σύμβαση, τμηματικά, οι εγγυήσεις καλής εκτέλεσης και προκαταβολής αποδεσμεύονται σταδιακά, κατά το ποσόν που αναλογεί στην αξία του τμήματος της υπηρεσίας που παραλήφθηκε οριστικά. Για τη σταδιακή αποδέσμευσή τους απαιτείται προηγούμενη γνωμοδότηση του αρμόδιου συλλογικού οργάνου. Εάν στο πρωτόκολλο παραλαβής αναφέρονται παρατηρήσεις ή υπάρχει εκπρόθεσμη παράδοση, η παραπάνω σταδιακή αποδέσμευση γίνεται μετά από την αντιμετώπιση, σύμφωνα με όσα προβλέπονται, των παρατηρήσεων και του εκπρόθεσμου.

4.2 Συμβατικό Πλαίσιο - Εφαρμοστέα Νομοθεσία

Κατά την εκτέλεση της σύμβασης εφαρμόζονται οι διατάξεις του ν. 4412/2016, οι όροι της παρούσας διακήρυξης και συμπληρωματικά ο Αστικός Κώδικας.

4.3 Όροι εκτέλεσης της σύμβασης

4.3.1 Κατά την εκτέλεση της σύμβασης ο ανάδοχος τηρεί τις υποχρεώσεις στους τομείς του περιβαλλοντικού, κοινωνικοασφαλιστικού και εργατικού δικαίου, που έχουν θεσπισθεί με το δίκαιο της Ένωσης, το εθνικό δίκαιο, συλλογικές συμβάσεις ή διεθνείς διατάξεις περιβαλλοντικού, κοινωνικοασφαλιστικού και εργατικού δικαίου, οι οποίες απαριθμούνται στο Παράρτημα Χ του Προσαρτήματος Α'.

Η τήρηση των εν λόγω υποχρεώσεων από τον ανάδοχο και τους υπεργολάβους του ελέγχεται και βεβαιώνεται από τα όργανα που επιβλέπουν την εκτέλεση της σύμβασης και τις αρμόδιες δημόσιες αρχές και υπηρεσίες που ενεργούν εντός των ορίων της ευθύνης και της αρμοδιότητάς τους.

4.3.2. Ο ανάδοχος δεσμεύεται ότι:

α) σε όλα τα στάδια που προηγήθηκαν της σύμβασης δεν ενήργησε αθέμιτα, παράνομα ή καταχρηστικά και ότι θα εξακολουθήσει να μην ενεργεί κατ' αυτόν τον τρόπο κατά το στάδιο εκτέλεσης της σύμβασης,

β) ότι θα δηλώσει αμελλητί στην αναθέτουσα αρχή, από τη στιγμή που λάβει γνώση, οποιαδήποτε κατάσταση (ακόμη και ενδεχόμενη) σύγκρουσης συμφερόντων (προσωπικών, οικογενειακών, οικονομικών, πολιτικών ή άλλων κοινών συμφερόντων, συμπεριλαμβανομένων και αντικρουόμενων επαγγελματικών συμφερόντων) μεταξύ των νομίμων ή εξουσιοδοτημένων εκπροσώπων του καθώς και υπαλλήλων ή συνεργατών τους οποίους απασχολεί στην εκτέλεση της σύμβασης (π.χ. με σύμβαση υπεργολαβίας) και μελών του προσωπικού της αναθέτουσας αρχής που εμπλέκονται καθ' οιονδήποτε τρόπο στη διαδικασία εκτέλεσης της σύμβασης ή/και μπορούν να επηρεάσουν την έκβαση και τις αποφάσεις της αναθέτουσας αρχής περί την εκτέλεσή της, οποτεδήποτε και εάν η κατάσταση αυτή προκύψει κατά τη διάρκεια εκτέλεσης της σύμβασης¹⁶⁴.

Οι υποχρεώσεις και οι απαγορεύσεις της ρήτρας αυτής ισχύουν, αν ο ανάδοχος είναι ένωση, για όλα τα μέλη της ένωσης, καθώς και για τους υπεργολάβους που χρησιμοποιεί. Στο συμφωνητικό περιλαμβάνεται σχετική δεσμευτική δήλωση τόσο του αναδόχου όσο και των υπεργολάβων του.

4.4 Υπεργολαβία

4.4.1. Ο Ανάδοχος δεν απαλλάσσεται από τις συμβατικές του υποχρεώσεις και ευθύνες λόγω ανάθεσης της εκτέλεσης τμήματος/τμημάτων της σύμβασης σε υπεργολάβους. Η τήρηση των υποχρεώσεων της παρ. 2 του άρθρου 18 του ν. 4412/2016 από υπεργολάβους δεν αίρει την ευθύνη του κυρίου αναδόχου.

4.4.2. Κατά την υπογραφή της σύμβασης ο κύριος ανάδοχος υποχρεούται να αναφέρει στην αναθέτουσα αρχή το όνομα, τα στοιχεία επικοινωνίας και τους νόμιμους εκπροσώπους των υπεργολάβων του, οι οποίοι συμμετέχουν στην εκτέλεση αυτής, εφόσον είναι γνωστά τη συγκεκριμένη χρονική στιγμή. Επιπλέον, υποχρεούται να γνωστοποιεί στην αναθέτουσα αρχή κάθε αλλαγή των πληροφοριών αυτών, κατά τη διάρκεια της σύμβασης, καθώς και τις απαιτούμενες πληροφορίες σχετικά με κάθε νέο υπεργολάβο, τον οποίο ο κύριος ανάδοχος χρησιμοποιεί εν συνεχεία στην εν λόγω σύμβαση, προσκομίζοντας τα σχετικά συμφωνητικά/δηλώσεις συνεργασίας.¹⁶⁵ Σε περίπτωση διακοπής της συνεργασίας του Αναδόχου με υπεργολάβο/ υπεργολάβους της σύμβασης, αυτός υποχρεούται σε άμεση γνωστοποίηση της διακοπής αυτής στην Αναθέτουσα Αρχή, οφείλει δε να διασφαλίσει την ομαλή εκτέλεση του τμήματος/ των τμημάτων της σύμβασης είτε από τον ίδιο, είτε από νέο υπεργολάβο τον οποίο θα γνωστοποιήσει στην αναθέτουσα αρχή κατά την ως άνω διαδικασία.

4.4.3. Η αναθέτουσα αρχή επαληθεύει τη συνδρομή των λόγων αποκλεισμού για τους υπεργολάβους, όπως αυτοί περιγράφονται στην παράγραφο 2.2.3 και με τα αποδεικτικά μέσα της παραγράφου 2.2.9.2 της παρούσας, εφόσον το(α) τμήμα(τα) της σύμβασης, το(α) οποίο(α) ο ανάδοχος προτίθεται να αναθέσει υπό μορφή υπεργολαβίας σε τρίτους, υπερβαίνουν σωρευτικά το ποσοστό του τριάντα τοις εκατό (30%) της συνολικής αξίας της σύμβασης. Επιπλέον, προκειμένου να μην αθετούνται οι υποχρεώσεις της παρ. 2 του άρθρου 18 του ν. 4412/2016, δύναται να επαληθεύσει τους ως άνω λόγους και για τμήμα ή τμήματα της σύμβασης που υπολείπονται του ως άνω ποσοστού.

Όταν από την ως άνω επαλήθευση προκύπτει ότι συντρέχουν λόγοι αποκλεισμού απαιτεί την αντικατάστασή του, κατά τα ειδικότερα αναφερόμενα στις παρ. 5 και 6 του άρθρου 131 του ν. 4412/2016.

¹⁶⁴ Πρβλ άρθρο 24 του ν. 4412/2016

¹⁶⁵ Πρβλ παρ. 2 του άρθρου 78 του ν. 4412/2016

4.5 Τροποποίηση σύμβασης κατά τη διάρκειά της¹⁶⁶

Η σύμβαση μπορεί να τροποποιείται κατά τη διάρκειά της, χωρίς να απαιτείται νέα διαδικασία σύναψης σύμβασης, σύμφωνα με τους όρους και τις προϋποθέσεις του άρθρου 132 του ν. 4412/2016, κατόπιν γνωμοδότησης του αρμοδίου οργάνου της αναθέτουσας αρχής.

Μετά τη λύση της σύμβασης λόγω της έκπτωσης του αναδόχου, σύμφωνα με το άρθρο 203 του ν. 4412/2016 και την παράγραφο 5.2. της παρούσας, όπως και σε περίπτωση καταγγελίας για όλους λόγους της παραγράφου 4.6, πλην αυτού της περ. (α), η αναθέτουσα αρχή δύναται να προσκαλέσει τον/τους επόμενο/ους, κατά σειρά κατάταξης οικονομικό φορέα που συμμετέχει-ουν στην παρούσα διαδικασία ανάθεσης της συγκεκριμένης σύμβασης και να του/τους προτείνει να αναλάβει/ουν το ανεκτέλεστο αντικείμενο της σύμβασης, με τους ίδιους όρους και προϋποθέσεις και σε τίμημα που δεν θα υπερβαίνει την προσφορά που είχε υποβάλει ο έκπτωτος (ρήτρα υποκατάστασης)¹⁶⁷. Η σύμβαση συνάπτεται, εφόσον εντός της τεθείσας προθεσμίας περιέλθει στην αναθέτουσα αρχή έγγραφη και ανεπιφύλακτη αποδοχή της. Η άπρακτη πάροδος της προθεσμίας θεωρείται ως απόρριψη της πρότασης. Αν αυτός δεν δεχθεί την πρόταση σύναψης σύμβασης, η αναθέτουσα αρχή προσκαλεί τον επόμενο υποψήφιο κατά σειρά κατάταξης, ακολουθώντας κατά τα λοιπά την ίδια διαδικασία.

4.6 Δικαίωμα μονομερούς λύσης της σύμβασης¹⁶⁸

4.6.1. Η αναθέτουσα αρχή μπορεί, με τις προϋποθέσεις που ορίζουν οι κείμενες διατάξεις, να καταγγείλει τη σύμβαση κατά τη διάρκεια της εκτέλεσής της, εφόσον:

α) η σύμβαση έχει υποστεί ουσιώδη τροποποίηση, κατά την έννοια της παρ. 4 του άρθρου 132 του ν. 4412/2016, που θα απαιτούσε νέα διαδικασία σύναψης σύμβασης

β) ο ανάδοχος, κατά το χρόνο της ανάθεσης της σύμβασης, τελούσε σε μια από τις καταστάσεις που αναφέρονται στην παράγραφο 2.2.3.1 και, ως εκ τούτου, θα έπρεπε να έχει αποκλειστεί από τη διαδικασία σύναψης της σύμβασης,

γ) η σύμβαση δεν έπρεπε να ανατεθεί στον ανάδοχο λόγω σοβαρής παραβίασης των υποχρεώσεων που υπέχει από τις Συνθήκες και την Οδηγία 2014/24/ΕΕ, η οποία έχει αναγνωριστεί με απόφαση του Δικαστηρίου της Ένωσης στο πλαίσιο διαδικασίας δυνάμει του άρθρου 258 της ΣΛΕΕ.

δ) ο ανάδοχος καταδικαστεί αμετάκλητα, κατά τη διάρκεια εκτέλεσης της σύμβασης, για ένα από τα αδικήματα που αναφέρονται στην παρ. 2.2.3.1 της παρούσας,

ε) ο ανάδοχος πτωχεύσει ή υπαχθεί σε διαδικασία ειδικής εκκαθάρισης ή τεθεί υπό αναγκαστική διαχείριση από εκκαθαριστή ή από το δικαστήριο ή υπαχθεί σε διαδικασία πτωχευτικού συμβιβασμού ή αναστείλει τις επιχειρηματικές του δραστηριότητες ή υπαχθεί σε διαδικασία εξυγίανσης και δεν τηρεί τους όρους αυτής ή εάν βρεθεί σε οποιαδήποτε ανάλογη κατάσταση, προκύπτουσα από παρόμοια διαδικασία, προβλεπόμενη σε εθνικές διατάξεις νόμου. Η αναθέτουσα αρχή μπορεί να μην καταγγείλει τη σύμβαση, υπό την προϋπόθεση ότι ο ανάδοχος ο οποίος θα βρεθεί σε μία εκ των καταστάσεων που αναφέρονται στην περίπτωση αυτή αποδεικνύει ότι είναι σε θέση να εκτελέσει τη σύμβαση, λαμβάνοντας υπόψη τις ισχύουσες διατάξεις και τα μέτρα για τη συνέχιση της επιχειρηματικής του λειτουργίας.

στ) ο ανάδοχος παραβεί αποδεδειγμένα τις υποχρεώσεις του που απορρέουν από την δέσμευση ακεραιότητας της παρ. 4.3.2. της παρούσας, ως αναλυτικά περιγράφονται στο συνημμένο στην παρούσα σχέδιο σύμβασης.

¹⁶⁶ Πρβλ. άρθρο 132 του ν. 4412/2016

¹⁶⁷ Πρβλ. άρθρο 132, παρ. 1δ), περ. αα του ν. 4412/2016. Πρβλ. επίσης, Κατευθυντήρια Οδηγία 22 της Αρχής με τίτλο «Τροποποίηση συμβάσεων κατά τη διάρκειά τους», Κεφάλαιο ΙΙΙ.Δ. σημείο Ι, σελ. 17 (ΑΔΑ: 7ΜΥΤΟΞΤΒ-ΖΓΖ).

¹⁶⁸ Πρβλ. Άρθρο 133 του ν. 4412/2016 Δικαίωμα μονομερούς λύσης της σύμβασης

5. ΕΙΔΙΚΟΙ ΟΡΟΙ ΕΚΤΕΛΕΣΗΣ ΤΗΣ ΣΥΜΒΑΣΗΣ

5.1 Τρόπος πληρωμής¹⁶⁹

5.1.1. Η πληρωμή του αναδόχου θα πραγματοποιηθεί με έναν από τους πιο κάτω τρόπους:

1.	100% του συμβατικού τμήματος 30 ημέρες μετά την οριστική παραλαβή του έργου
2.	<p>Η πληρωμή του αναδόχου θα πραγματοποιηθεί τμηματικά με την παραλαβή της κάθε φάσης (Α, Β, Γ, Δ, Ε, ΣΤ) και θα είναι ίση με το ύψος της οικονομικής του προσφοράς για τη φάση αυτή, σύμφωνα με τα όσα περιγράφονται στο Παράρτημα Ι: Αναλυτική Περιγραφή Φυσικού και Οικονομικού Αντικειμένου της Σύμβασης.</p> <p>Για την καταβολή κάθε πληρωμής, θα πρέπει να έχει προηγηθεί η εμπρόθεσμη υποβολή των αντίστοιχων παραδοτέων προς το Δήμο Μυλοποτάμου, ενώ θα πρέπει να έχει ολοκληρωθεί η αντίστοιχη πιστοποίηση καλής εκτέλεσης-παραλαβής από την Αρμόδια Επιτροπή (ΕΠΠΕ) του Δήμου Μυλοποτάμου.</p>

Οι υποψήφιοι θα πρέπει να δηλώνουν σαφώς στην οικονομική προσφορά τους ποιον τρόπο πληρωμής επιλέγουν. Σε περίπτωση που δεν υπάρχει σαφής δήλωση, επιλέγεται ο δεύτερος τρόπος. Η πληρωμή του συμβατικού τμήματος θα γίνεται με την προσκόμιση των νομίμων παραστατικών και δικαιολογητικών που προβλέπονται από τις διατάξεις του άρθρου 200 παρ. 4 του ν. 4412/2016, καθώς και κάθε άλλου δικαιολογητικού που τυχόν ήθελε ζητηθεί από τις αρμόδιες υπηρεσίες που διενεργούν τον έλεγχο και την πληρωμή.

Η πληρωμή του συμβατικού τμήματος θα γίνεται με την προσκόμιση των νομίμων παραστατικών και δικαιολογητικών που προβλέπονται από τις διατάξεις του άρθρου 200 παρ. 5 του ν. 4412/2016¹⁷⁰, καθώς και κάθε άλλου δικαιολογητικού που τυχόν ήθελε ζητηθεί από τις αρμόδιες υπηρεσίες που διενεργούν τον έλεγχο και την πληρωμή.

Για την πληρωμή του Αναδόχου απαιτούνται τα κάτωθι δικαιολογητικά:

- πρωτόκολλο οριστικής ποσοτικής και ποιοτικής παραλαβής, που συντάσσεται από την Επιτροπή Παρακολούθησης και Παραλαβής,
- τιμολόγιο του Αναδόχου για την πώληση αγαθών,
- φορολογική και ασφαλιστική ενημερότητα σε ισχύ κατά την ημέρα πληρωμής
- καθώς και όποιο άλλο δικαιολογητικό τυχόν ζητηθεί από το Λογιστήριο της Αναθέτουσας Αρχής

Τα προβλεπόμενα από τις φορολογικές διατάξεις παραστατικά θα εκδίδονται στο όνομα της Αναθέτουσας Αρχής, μετά την εκτέλεση και παράδοση του έργου, κατά τα οριζόμενα στο παρόν άρθρο.

5.1.2. Τον Ανάδοχο βαρύνουν οι υπέρ τρίτων κρατήσεις, ως και κάθε άλλη επιβάρυνση, σύμφωνα με την κείμενη νομοθεσία, μη συμπεριλαμβανομένου Φ.Π.Α., για την παροχή των υπηρεσιών στον τόπο και με τον τρόπο που προβλέπεται στα έγγραφα της σύμβασης. Ιδίως βαρύνεται με τις ακόλουθες κρατήσεις:

α) Κράτηση 0,07% η οποία υπολογίζεται επί της αξίας κάθε πληρωμής προ φόρων και κρατήσεων της αρχικής, καθώς και κάθε συμπληρωματικής σύμβασης Υπέρ της Ενιαίας Ανεξάρτητης Αρχής Δημοσίων Συμβάσεων¹⁷¹

¹⁶⁹ Για τις δημόσιες συμβάσεις των οποίων η εκτιμώμενη αξία, εκτός Φ.Π.Α., είναι ίση προς ή ανώτερη από τα κατώτατα όρια του άρθρου 5 του ν. 4412/2016 οι αναθέτουσες αρχές υποχρεούνται να παραλαμβάνουν και να επεξεργάζονται ηλεκτρονικά τιμολόγια που είναι σύμφωνα με το ευρωπαϊκό πρότυπο έκδοσης ηλεκτρονικών τιμολογίων, όπως αυτό ορίζεται στην περίπτωση 12 του άρθρου 149 του ν. 4601/2019 (Α' 44) και των, κατ'εξουσιοδότηση του άρθρου 154 του νόμου αυτού, κανονιστικών αποφάσεων

¹⁷⁰ Άρθρο 200 παρ. 5 ν. 4412/2016, όπως τροποποιήθηκε με το άρθρο 102 του ν. 4782/2021.

¹⁷¹ Άρθρο 4 παρ. 3 έβδομο εδάφιο του ν. 4013/2011.

β) Κράτηση ύψους 0,02% υπέρ της ανάπτυξης και συντήρησης του ΟΠΣ ΕΣΗΔΗΣ, η οποία υπολογίζεται επί της αξίας, εκτός ΦΠΑ, της αρχικής, καθώς και κάθε συμπληρωματικής σύμβασης. Το ποσό αυτό παρακρατείται σε κάθε πληρωμή από την αναθέτουσα αρχή στο όνομα και για λογαριασμό του Υπουργείου Ψηφιακής Διακυβέρνησης, σύμφωνα με την παρ. 6 του άρθρου 36 του ν. 4412/2016¹⁷².

γ) Κράτηση 0,06% η οποία υπολογίζεται επί της αξίας κάθε πληρωμής προ φόρων και κρατήσεων της αρχικής καθώς και κάθε συμπληρωματικής σύμβασης υπέρ της Αρχής Εξέτασης Προδικαστικών Προσφυγών (άρθρο 350 παρ. 3 του ν. 4412/2016)¹⁷³.

δ) Τα έξοδα δημοσιεύσεων στον Τύπο βαρύνουν τον Ανάδοχο.

Οι υπέρ τρίτων κρατήσεις υπόκεινται στο εκάστοτε ισχύον αναλογικό τέλος χαρτοσήμου 3 % και στην επ' αυτού εισφορά υπέρ ΟΓΑ 20 %.

Με κάθε πληρωμή θα γίνεται η προβλεπόμενη από την κείμενη νομοθεσία παρακράτηση φόρου εισοδήματος αξίας 8 % επί του καθαρού ποσού.

5.2 Κήρυξη οικονομικού φορέα εκπτώτου - Κυρώσεις

5.2.1. Ο ανάδοχος, με την επιφύλαξη της συνδρομής λόγων ανωτέρας βίας, κηρύσσεται υποχρεωτικά έκπτωτος¹⁷⁴ από τη σύμβαση και από κάθε δικαίωμα που απορρέει από αυτήν:

α) στην περίπτωση της παρ. 7 του άρθρου 105 περί κατακύρωσης και σύναψης σύμβασης

β) στην περίπτωση που δεν εκπληρώσει τις υποχρεώσεις του που απορρέουν από τη σύμβαση ή/και δεν συμμορφωθεί με τις σχετικές γραπτές εντολές της υπηρεσίας, που είναι σύμφωνες με τη σύμβαση ή τις κείμενες διατάξεις, εντός του συμφωνημένου χρόνου εκτέλεσης της σύμβασης,

γ) εφόσον δεν παράσχει τις υπηρεσίες ή δεν υποβάλει τα παραδοτέα ή δεν προβεί στην αντικατάστασή τους μέσα στον συμβατικό χρόνο ή στον χρόνο παράτασης που του δοθεί, σύμφωνα με τα όσα προβλέπονται στο άρθρο 217 περί διάρκειας σύμβασης παροχής υπηρεσίας και την παράγραφο 6.2 της παρούσας, με την επιφύλαξη της επόμενης παραγράφου.

Στην περίπτωση συνδρομής λόγου έκπτωσης του αναδόχου από τη σύμβαση κατά την ως άνω περίπτωση (γ), η αναθέτουσα αρχή κοινοποιεί στον ανάδοχο ειδική όχληση, η οποία μνημονεύει τις διατάξεις του άρθρου 203 του ν. 4412/2016 και περιλαμβάνει συγκεκριμένη περιγραφή των ενεργειών στις οποίες οφείλει να προβεί ο ανάδοχος, προκειμένου να συμμορφωθεί, μέσα σε προθεσμία είκοσι (20) ημερών από την κοινοποίηση της ανωτέρω όχλησης. Αν η προθεσμία, που τεθεί με την ειδική όχληση, παρέλθει, χωρίς ο ανάδοχος να συμμορφωθεί, κηρύσσεται έκπτωτος μέσα σε προθεσμία τριάντα (30) ημερών από την άπρακτη πάροδο της προθεσμίας συμμόρφωσης.

Ο ανάδοχος δεν κηρύσσεται έκπτωτος για λόγους που αφορούν σε υπαιτιότητα του φορέα εκτέλεσης της σύμβασης ή αν συντρέχουν λόγοι ανωτέρας βίας.

Στον ανάδοχο που κηρύσσεται έκπτωτος από τη σύμβαση, επιβάλλονται, με απόφαση του αποφαινόμενου οργάνου, ύστερα από γνωμοδότηση του αρμόδιου οργάνου, το οποίο υποχρεωτικά καλεί τον ενδιαφερόμενο προς παροχή εξηγήσεων, αθροιστικά οι παρακάτω κυρώσεις:

α) ολική κατάπτωση της εγγύησης καλής εκτέλεσης της σύμβασης,

β) είσπραξη εντόκως της προκαταβολής που χορηγήθηκε στον έκπτωτο από τη σύμβαση ανάδοχο είτε από ποσόν που δικαιούται να λάβει είτε με κατάθεση του ποσού από τον ίδιο είτε με κατάπτωση της εγγύησης προκαταβολής. Ο υπολογισμός των τόκων γίνεται από την ημερομηνία λήψης της προκαταβολής από τον ανάδοχο μέχρι την ημερομηνία έκδοσης της απόφασης κήρυξής του ως εκπτώτου, με το ισχύον κάθε φορά

¹⁷² Ο χρόνος, τρόπος και η διαδικασία κράτησης των ως άνω χρηματικών ποσών, καθώς και κάθε άλλο αναγκαίο θέμα για την εφαρμογή της ως άνω κράτησης εξαρτάται από την έκδοση της κοινής απόφασης των Υπουργών Ψηφιακής Διακυβέρνησης και Οικονομικών της παρ. 6 του άρθρου 36 του ν. 4412/2016.

¹⁷³ Πρβλ Υπουργική Απόφαση 1191/14-3-2017 (Β' 969) "Καθορισμός του χρόνου, τρόπου υπολογισμού της διαδικασίας παρακράτησης και απόδοσης της κράτησης 0,06% υπέρ της Αρχής Εξέτασης Προδικαστικών Προσφυγών (Α.Ε.Π.Π.), καθώς και των λοιπών λεπτομερειών εφαρμογής της παραγράφου 3 του άρθρου 350 του ν. 4412/2016 (Α' 147)".

¹⁷⁴ Άρθρο 203 του ν. 4412/2016, όπως τροποποιήθηκε με το άρθρο 103 του ν. 4782/2021

ανώτατο όριο επιτοκίου για τόκο από δικαιοπραξία, από την ημερομηνία δε αυτή και μέχρι της επιστροφής της, με το ισχύον κάθε φορά επιτόκιο για τόκο υπερημερίας.

Επιπλέον, σε βάρος του αναδόχου μπορεί να επιβληθεί και προσωρινός αποκλεισμός του από το σύνολο των συμβάσεων προμηθειών ή υπηρεσιών των φορέων που εμπíπτουν στις διατάξεις του ν. 4412/2016, κατά τα ειδικότερα προβλεπόμενα στο άρθρο 74, περί αποκλεισμού οικονομικού φορέα από δημόσιες συμβάσεις.

5.2.2. Αν οι υπηρεσίες παρασχεθούν από υπαιτιότητα του αναδόχου μετά τη λήξη της διάρκειας της σύμβασης και μέχρι λήξης του χρόνου της παράτασης που χορηγήθηκε, επιβάλλονται εις βάρος του ποινικές ρήτρες, με αιτιολογημένη απόφαση της αναθέτουσας αρχής¹⁷⁵.

Ποινικές ρήτρες μπορεί να επιβάλλονται και σε άλλες περιπτώσεις πλημμελούς εκτέλεσης των όρων της σύμβασης, σύμφωνα με την περ. (δ) της παρούσας παραγράφου. Ειδικότερα:

Οι ποινικές ρήτρες υπολογίζονται ως εξής:

α) για καθυστέρηση που περιορίζεται σε χρονικό διάστημα που δεν υπερβαίνει το 50% της προβλεπόμενης συνολικής διάρκειας της σύμβασης ή σε περίπτωση τμηματικών/ενδιαμέσων προθεσμιών της αντίστοιχης προθεσμίας επιβάλλεται ποινική ρήτρα 2,5% επί της συμβατικής αξίας χωρίς ΦΠΑ των υπηρεσιών που παρασχέθηκαν εκπρόθεσμα,

β) για καθυστέρηση που υπερβαίνει το 50% επιβάλλεται ποινική ρήτρα 5% χωρίς ΦΠΑ επί της συμβατικής αξίας των υπηρεσιών που παρασχέθηκαν εκπρόθεσμα,

γ) οι ποινικές ρήτρες για υπέρβαση των τμηματικών προθεσμιών είναι ανεξάρτητες από τις επιβαλλόμενες για υπέρβαση της συνολικής διάρκειας της σύμβασης και δύνανται να ανακαλούνται με αιτιολογημένη απόφαση της αναθέτουσας αρχής, αν οι υπηρεσίες που αφορούν στις ως άνω τμηματικές προθεσμίες παρασχεθούν μέσα στη συνολική της διάρκεια και τις εγκεκριμένες παρατάσεις αυτής και με την προϋπόθεση ότι το σύνολο της σύμβασης έχει εκτελεστεί πλήρως,

Το ποσό των ποινικών ρητρών αφαιρείται/συμψηφίζεται από/με την αμοιβή του αναδόχου.

Η επιβολή ποινικών ρητρών δεν στερεί από την αναθέτουσα αρχή το δικαίωμα να κηρύξει τον ανάδοχο έκπτωτο.

5.3 Διοικητικές προσφυγές κατά τη διαδικασία εκτέλεσης των συμβάσεων¹⁷⁶

Ο ανάδοχος μπορεί κατά των αποφάσεων που επιβάλλουν σε βάρος του κυρώσεις, δυνάμει των όρων των άρθρων 5.2 (Κήρυξη οικονομικού φορέα εκπτώτου - Κυρώσεις), 6.2. (Διάρκεια σύμβασης), 6.4. (Απόρριψη παραδοτέων – αντικατάσταση), καθώς και κατ' εφαρμογή των συμβατικών όρων, να ασκήσει προσφυγή για λόγους νομιμότητας και ουσίας ενώπιον του φορέα που εκτελεί τη σύμβαση μέσα σε ανατρεπτική προθεσμία (30) ημερών από την ημερομηνία της κοινοποίησης ή της πλήρους γνώσης της σχετικής απόφασης. Η εμπρόθεσμη άσκηση της προσφυγής αναστέλλει τις επιβαλλόμενες κυρώσεις. Επί της προσφυγής αποφασίζει το αρμοδίως αποφαινόμενο όργανο, ύστερα από γνωμοδότηση του προβλεπόμενου στο τελευταίο εδάφιο της περίπτωσης δ' της παραγράφου 11 του άρθρου 221 ν.4412/2016 οργάνου, εντός προθεσμίας τριάντα (30) ημερών από την άσκησή της, άλλως θεωρείται ως σιωπηρώς απορριφθείσα. Κατά της απόφασης αυτής δεν χωρεί η άσκηση άλλης οποιασδήποτε φύσης διοικητικής προσφυγής. Αν κατά της απόφασης που επιβάλλει κυρώσεις δεν ασκηθεί εμπρόθεσμα η προσφυγή ή αν απορριφθεί αυτή από το αποφαινόμενο αρμοδίως όργανο, η απόφαση καθίσταται

¹⁷⁵ Άρθρο 218 του ν.4412/2016

¹⁷⁶ Άρθρο 205 του ν. 4412/2016. Για την εξέταση των προβλεπόμενων προσφυγών, συγκροτείται ειδικό γνωμοδοτικό όργανο, τριμελές ή πενταμελές), τα μέλη του οποίου είναι διαφορετικά από τα μέλη του γνωμοδοτικού οργάνου που είναι αρμόδιο για τα υπόλοιπα θέματα που ανακύπτουν κατά τη διαδικασία εκτέλεσης.

οριστική. Αν ασκηθεί εμπρόθεσμα προσφυγή, αναστέλλονται οι συνέπειες της απόφασης μέχρι αυτή να οριστικοποιηθεί.

5.4 Δικαστική επίλυση διαφορών

Κάθε διαφορά μεταξύ των συμβαλλόμενων μερών που προκύπτει από τις συμβάσεις που συνάπτονται στο πλαίσιο της παρούσας διακήρυξης, επιλύεται με την άσκηση προσφυγής ή αγωγής στο Διοικητικό Εφετείο της Περιφέρειας, στην οποία εκτελείται εκάστη σύμβαση, κατά τα ειδικότερα οριζόμενα στις παρ. 1 έως και 6 του άρθρου 205Α του ν. 4412/2016¹⁷⁷. Πριν από την άσκηση της προσφυγής στο Διοικητικό Εφετείο προηγείται υποχρεωτικά η τήρηση της ενδικοφανούς διαδικασίας που προβλέπεται στο άρθρο 205 του ν. 4412/2016 και την παράγραφο 5.3 της παρούσας, διαφορετικά η προσφυγή απορρίπτεται ως απαράδεκτη. Αν ο ανάδοχος της σύμβασης είναι κοινοπραξία, η προσφυγή ασκείται είτε από την ίδια είτε από όλα τα μέλη της. Δεν απαιτείται η τήρηση ενδικοφανούς διαδικασίας αν ασκείται από τον ενδιαφερόμενο αγωγή, στο δικόγραφο της οποίας δεν σωρεύεται αίτημα ακύρωσης ή τροποποίησης διοικητικής πράξης ή παράλειψης.

¹⁷⁷ Άρθρο 205Α του ν. 4412/2016

6. ΧΡΟΝΟΣ ΚΑΙ ΤΡΟΠΟΣ ΕΚΤΕΛΕΣΗΣ

6.1 Παρακολούθηση της σύμβασης

6.1.1. Η παρακολούθηση της εκτέλεσης της Σύμβασης και η διοίκηση αυτής θα διενεργηθεί από την Τεχνική Υπηρεσία του Δήμου Μυλοποτάμου ή αλλιώς Επιτροπή Παρακολούθησης και Παραλαβής που θα οριστεί για τον σκοπό αυτό η οποία και θα εισηγείται στο αρμόδιο αποφαινόμενο όργανο για όλα τα ζητήματα που αφορούν στην προσήκουσα εκτέλεση όλων των όρων της σύμβασης και στην εκπλήρωση των υποχρεώσεων του αναδόχου, στη λήψη των επιβεβλημένων μέτρων λόγω μη τήρησης των ως άνω όρων και ιδίως για ζητήματα που αφορούν σε τροποποίηση του αντικειμένου και παράταση της διάρκειας της σύμβασης, υπό τους όρους του άρθρου 132 του ν. 4412/2016.

6.1.2. Η αρμόδια υπηρεσία μπορεί, με απόφασή της να ορίζει για την παρακολούθηση της σύμβασης ως επόπτη με καθήκοντα εισηγητή υπάλληλο της υπηρεσίας. Με την ίδια απόφαση δύνανται να ορίζονται και άλλοι υπάλληλοι της αρμόδιας υπηρεσίας ή των εξυπηρετούμενων από την σύμβαση φορέων, στους οποίους ανατίθενται επιμέρους καθήκοντα για την παρακολούθηση της σύμβασης. Σε αυτή την περίπτωση ο επόπτης λειτουργεί ως συντονιστής.

Τα καθήκοντα του επόπτη είναι, ενδεικτικά, η πιστοποίηση της εκτέλεσης του αντικειμένου της σύμβασης, καθώς και ο έλεγχος της συμμόρφωσης του αναδόχου με τους όρους της σύμβασης. Με εισήγηση του επόπτη η υπηρεσία που διοικεί τη σύμβαση μπορεί να απευθύνει έγγραφα με οδηγίες και εντολές προς τον ανάδοχο που αφορούν στην εκτέλεση της σύμβασης.

6.1.3. Για την προσήκουσα και έγκαιρη παραλαβή των υπηρεσιών τηρείται από τον ανάδοχο ημερολόγιο στο οποίο καταγράφονται η τμηματική εκτέλεση του αντικειμένου της σύμβασης, η καθημερινή απασχόληση του προσωπικού σε αριθμό και ειδικότητα, έκτακτα συμβάντα και άλλα στοιχεία που σχετίζονται με την εκτέλεση της σύμβασης. Το ημερολόγιο συνυπογράφεται από τον επόπτη της σύμβασης, που μπορεί να σημειώσει επί αυτού παρατηρήσεις για την τήρηση των όρων της σύμβασης και φυλάσσεται στον χώρο εκτέλεσης της υπηρεσίας ή όταν αυτό δεν είναι εφικτό προσκομίζεται από τον ανάδοχο στη έδρα της υπηρεσίας, εφόσον τούτο ζητηθεί. Οι καταγραφές του αποτελούν στοιχείο για την παραλαβή του αντικειμένου της σύμβασης από την επιτροπή παραλαβής.

6.2 Διάρκεια σύμβασης¹⁷⁸

6.2.1. Η διάρκεια της Σύμβασης ορίζεται σε **18 μήνες από την υπογραφή** του συμφωνητικού.

6.2.2. Η συνολική διάρκεια της σύμβασης μπορεί να παρατείνεται μετά από αιτιολογημένη απόφαση της αναθέτουσας αρχής μέχρι το 50% αυτής, ύστερα από σχετικό αίτημα του αναδόχου που υποβάλλεται πριν από τη λήξη της διάρκειάς της, σε αντικειμενικά δικαιολογημένες περιπτώσεις που δεν οφείλονται σε υπαιτιότητα του αναδόχου¹⁷⁹. Αν λήξει η συνολική διάρκεια της σύμβασης, χωρίς να υποβληθεί εγκαίρως αίτημα παράτασης ή, αν λήξει η παραταθείσα, κατά τα ανωτέρω, διάρκεια, χωρίς να υποβληθούν στην αναθέτουσα αρχή τα παραδοτέα της σύμβασης, ο ανάδοχος κηρύσσεται έκπτωτος¹⁸⁰. Αν οι υπηρεσίες παρασχεθούν από υπαιτιότητα του αναδόχου μετά τη λήξη της διάρκειας της σύμβασης, και μέχρι λήξης του χρόνου της παράτασης που χορηγήθηκε επιβάλλονται εις βάρος του ποινικές ρήτρες, σύμφωνα με το άρθρο 218 του ν. 4412/2016 και το άρθρο 5.2.2 της παρούσας.

6.3 Παραλαβή του αντικειμένου της σύμβασης¹⁸¹

6.3.1 Η παραλαβή των παρεχόμενων υπηρεσιών ή παραδοτέων γίνεται από επιτροπή παραλαβής που συγκροτείται, σύμφωνα με την παρ. 3 και την περ. δ της παραγράφου 11 του άρθρου 221 του ν. 4412/2016, κατά τα αναλυτικώς αναφερόμενα στο Παράρτημα Ι της παρούσας.

¹⁷⁸ Άρθρο 217 του ν. 4412/2016.

¹⁷⁹ Η ως άνω περίπτωση φαίνεται να αφορά παράταση χωρίς αύξηση του οικονομικού αντικειμένου της σύμβασης, άλλως τυχόν παράταση -τροποποίηση υπόκειται στις προϋποθέσεις και τους όρους του άρθρου 132 του ν. 4412/2016.

¹⁸⁰ Πρβλ. άρθρο 203 (παρ.1γ , 2 και 4) του ν. 4412/2016

¹⁸¹ Άρθρο 219 του ν.4412/2016

6.3.2 Κατά τη διαδικασία παραλαβής διενεργείται ο απαιτούμενος έλεγχος, σύμφωνα με τα οριζόμενα στη σύμβαση, μπορεί δε να καλείται να παραστεί και εκπρόσωπος του αναδόχου. Μετά την ολοκλήρωση της διαδικασίας, η επιτροπή παραλαβής: α) είτε παραλαμβάνει τις σχετικές υπηρεσίες ή παραδοτέα, εφόσον καλύπτονται οι απαιτήσεις της σύμβασης χωρίς έγκριση ή απόφαση του αποφαινομένου οργάνου, β) είτε εισηγείται για την παραλαβή με παρατηρήσεις ή την απόρριψη των παρεχομένων υπηρεσιών ή παραδοτέων, σύμφωνα με τις παραγράφους 3 και 4. Τα ανωτέρω εφαρμόζονται και σε τμηματικές παραλαβές.

6.3.3 Αν η επιτροπή παραλαβής κρίνει ότι οι παρεχόμενες υπηρεσίες ή τα παραδοτέα δεν ανταποκρίνονται πλήρως στους όρους της σύμβασης, συντάσσεται πρωτόκολλο προσωρινής παραλαβής, που αναφέρει τις παρεκκλίσεις που διαπιστώθηκαν από τους όρους της σύμβασης και γνωμοδοτεί αν οι αναφερόμενες παρεκκλίσεις επηρεάζουν την καταλληλότητα των παρεχομένων υπηρεσιών ή παραδοτέων και συνεπώς αν μπορούν οι τελευταίες να καλύψουν τις σχετικές ανάγκες.

6.3.4 Για την εφαρμογή της προηγούμενης παραγράφου ορίζονται τα ακόλουθα:

α) Στην περίπτωση που διαπιστωθεί ότι, δεν επηρεάζεται η καταλληλότητα, με αιτιολογημένη απόφαση του αρμόδιου αποφαινομένου οργάνου, μπορεί να εγκριθεί η παραλαβή των εν λόγω παρεχομένων υπηρεσιών ή παραδοτέων, με έκπτωση επί της συμβατικής αξίας, η οποία θα πρέπει να είναι ανάλογη προς τις διαπιστωθείσες παρεκκλίσεις. Μετά την έκδοση της ως άνω απόφασης, η επιτροπή παραλαβής υποχρεούται να προβεί στην οριστική παραλαβή των παρεχομένων υπηρεσιών ή παραδοτέων της σύμβασης και να συντάξει σχετικό πρωτόκολλο οριστικής παραλαβής, σύμφωνα με τα αναφερόμενα στην απόφαση.

β) Αν διαπιστωθεί ότι επηρεάζεται η καταλληλότητα, με αιτιολογημένη απόφαση του αρμόδιου αποφαινομένου οργάνου απορρίπτονται οι παρεχόμενες υπηρεσίες ή τα παραδοτέα, με την επιφύλαξη των οριζομένων στο άρθρο 220.

6.3.5 Αν παρέλθει χρονικό διάστημα μεγαλύτερο των τριάντα (30) ημερών από την ημερομηνία υποβολής του παραδοτέου από τον οικονομικό φορέα και δεν έχει εκδοθεί πρωτόκολλο παραλαβής της παραγράφου 2 ή πρωτόκολλο με παρατηρήσεις της παραγράφου 3, θεωρείται ότι η παραλαβή έχει συντελεσθεί αυτοδίκαια.

6.3.6 Ανεξάρτητα από την, κατά τα ανωτέρω, αυτοδίκαιη παραλαβή και την πληρωμή του αναδόχου, πραγματοποιούνται οι προβλεπόμενοι από τη σύμβαση έλεγχοι από επιτροπή που συγκροτείται με απόφαση του αρμοδίου αποφαινομένου οργάνου, στην οποία δεν μπορεί να συμμετέχουν ο πρόεδρος και τα μέλη της επιτροπής της παραγράφου 6.3.1. Η παραπάνω επιτροπή παραλαβής προβαίνει σε όλες τις διαδικασίες παραλαβής που προβλέπονται από την σύμβαση και συντάσσει τα σχετικά πρωτόκολλα. Οι εγγυητικές επιστολές προκαταβολής και καλής εκτέλεσης δεν επιστρέφονται πριν την ολοκλήρωση όλων των προβλεπομένων από τη σύμβαση ελέγχων και τη σύνταξη των σχετικών πρωτοκόλλων. Οποιαδήποτε ενέργεια που έγινε από την αρχική επιτροπή παραλαβής, δεν λαμβάνεται υπόψη.

6.4 Απόρριψη παραδοτέων – Αντικατάσταση¹⁸²

Σε περίπτωση οριστικής απόρριψης ολόκληρου ή μέρους των παρεχομένων υπηρεσιών ή/και παραδοτέων με έκπτωση επί της συμβατικής αξίας, με απόφαση της αναθέτουσας αρχής μπορεί να εγκρίνεται αντικατάσταση των υπηρεσιών ή/και παραδοτέων αυτών με άλλα, που να είναι σύμφωνα με τους όρους της σύμβασης, μέσα σε τακτή προθεσμία που ορίζεται από την απόφαση αυτή. Αν η αντικατάσταση γίνεται μετά τη λήξη της συνολικής διάρκειας της σύμβασης, η προθεσμία που ορίζεται για την αντικατάσταση δεν μπορεί να είναι μεγαλύτερη του 25% της συνολικής διάρκειας της σύμβασης, ο δε ανάδοχος υπόκειται σε ποινικές ρήτρες, σύμφωνα με το άρθρο 218 του ν. 4412/2016 και την παράγραφο 5.2.2 της παρούσας, λόγω εκπρόθεσμης παράδοσης.

Αν ο ανάδοχος δεν αντικαταστήσει τις υπηρεσίες ή/και τα παραδοτέα που απορρίφθηκαν μέσα στην προθεσμία που του τάχθηκε και εφόσον έχει λήξει η συνολική διάρκεια, κηρύσσεται έκπτωτος και υπόκειται στις προβλεπόμενες κυρώσεις.

¹⁸² Άρθρο 220 του ν. 4412/2016.

ΠΑΡΑΡΤΗΜΑΤΑ

ΠΑΡΑΡΤΗΜΑ Ι – Αναλυτική Περιγραφή Φυσικού και Οικονομικού Αντικείμενου της Σύμβασης (προσαρμοσμένο από την Αναθέτουσα Αρχή)

ΜΕΡΟΣ Α - ΠΕΡΙΓΡΑΦΗ ΦΥΣΙΚΟΥ ΑΝΤΙΚΕΙΜΕΝΟΥ ΤΗΣ ΣΥΜΒΑΣΗΣ

Ο Δήμος Μυλοποτάμου προκηρύσσει Ανοιχτό Διεθνή διαγωνισμό Ανάδειξης Αναδόχου για το έργο: «**Ανάπτυξη εφαρμογών ηλεκτρονικού πολιτισμού για την προβολή των μνημείων και του πολιτιστικού αποθέματος του Δήμου Μυλοποτάμου**» με κριτήριο κατακύρωσης τη **συμπεριότερη - από οικονομική άποψη- προσφορά επί τη βάσει της βέλτιστης σχέσης ποιότητας - τιμής.**

1.1 Αντικείμενο του έργου

Ο Δήμος Μυλοποτάμου προτείνει την προβολή των μνημείων και του εν γένει πολιτιστικού αποθέματος της ευρύτερη περιοχής που ανήκει στο Δήμο Μυλοποτάμου μέσω της χρήσης ηλεκτρονικών εφαρμογών σύγχρονης τεχνολογίας, με σκοπό αφενός τη διατήρηση της ιστορίας και του πολιτισμού της περιοχής και την αξιοποίηση του πολιτιστικού αποθέματος και των τεχνολογιών για παροχή βιωματικής εκπαίδευσης. Αξιοποιώντας τα πλέον σύγχρονα οπτικοακουστικά μέσα. Ολογράμματα, εικονική πραγματικότητα, λοιπά εντυπωσιακά συστήματα θα αποτελέσουν το μέσο και την αφορμή για την προαγωγή της ιστορίας, της μάθησης και την προσέγγιση επισκεπτών δίνοντας νέα δυναμική στην τοπική κοινωνία μέσω της ενίσχυσης του μοντέλου του τουρισμού της εμπειρίας. Οι εφαρμογές ηλεκτρονικού πολιτισμού και εκπαίδευσης που θα παραχθούν στα πλαίσια του έργου θα διατίθενται μέσω διαδικτύου. Επιπλέον θα προβάλλονται μέσω οπτικοακουστικού εξοπλισμού που θα εγκατασταθεί στο κτήριο του παλαιού σχολείου του Μελιδονίου, το οποίο έχει αποκατασταθεί και προορίζεται για χρήσεις πολιτισμού.

1.2 Στοιχεία της Αναθέτουσας Αρχής

Ο **Δήμος Μυλοποτάμου** είναι δήμος της περιφέρειας Κρήτης που συστάθηκε με το Πρόγραμμα Καλλικράτης. Προέκυψε από την συνένωση των προϋπαρχόντων δήμων Γεροποτάμου και Κουλούκωνα και της κοινότητας Ζωνιανών. Η έκταση του νέου Δήμου είναι 360,703 τ.χλμ και ο πληθυσμός του 14.363 (μόνιμοι) κάτοικοι σύμφωνα με την απογραφή του 2011. Έδρα του νέου δήμου ορίστηκε το Πέραμα.

1.3 Πολιτισμός

Ο Μυλοπόταμος αποτελεί ένα σύγχρονο κέντρο παραγωγής πολιτισμού με σεβασμό στις παραδόσεις και στην ιστορία του. Λειτουργούν περισσότερα από τριάντα πολιτιστικά σωματεία τα οποία σε συνεργασία με τον Δήμο Μυλοποτάμου οργανώνουν σημαντικά δρώμενα. Σημαντικότερη διοργάνωση είναι το ετήσιο φεστιβάλ "Ταλλαία" που οργανώνεται σε όλους τους οικισμούς και φιλοξενεί σημαντικά θεατρικά, μουσικά, εικαστικά και πνευματικά δρώμενα. Σημαντικό είναι επίσης το Δημοτικό Θέατρο Μυλοποτάμου με αξιόλογες παραγωγές και αξιοποίηση του ντόπιου καλλιτεχνικού δυναμικού. Τοπικές θεατρικές ομάδες λειτουργούν επίσης στο Γαράζο, στα Ζωνιανά, στον Αχλαδέ, στην Αλφά, στον Άγιο Μάμα και στις Δαφνέδες ενώ παραδοσιακά χορευτικά συγκροτήματα εδρεύουν στην Αζό και στο Πέραμα. Ένα μουσικοθεατρικό δρώμενο είναι τα "Boudalia" κάθε Αύγουστο στις Μαργαρίτες που συγκεντρώνει χιλιάδες κοινού λόγω των πρωτότυπων χιουμοριστικών παραστάσεων.

Μεγάλες πολιτιστικές εκδηλώσεις είναι η έκθεση "Γη Μυλοποτάμου" στο Πέραμα, "Η στράτα του Ψηλορείτη" στα Λιβιάδια, η "Γιορτή Τυριού και Βοσκού" στα Ζωνιανά, η "Παγκρήτια Γιορτή Κίτρου" στο Γαράζο, το "Φεστιβάλ Κρητικής Μουσικής Κώστας Μουντάκης" στην Αλφά, οι "Αγιοκυριακάτικες Εκδηλώσεις" στο Χώνος και η "Γιορτή Κερασιού" στο Βενί.

1.4 Μνημεία / αξιοθέατα

Ο Μυλοπόταμος αποτελεί σημαντικό κέντρο κρητικού λαϊκού πολιτισμού. Οι περισσότεροι από τους οικισμούς έχουν χαρακτηριστεί υψηλής ή μεσαίας πολιτιστικής και αρχιτεκτονικής αξίας.

Στην πρώτη κατηγορία βρίσκονται οι οικισμοί Αβδελάς, Βεργιανά, Γαράζο, Καλαμάς, Καλανδαρέ, Καλλέργο, Κάτω Τρίποδο, Κρασσούνας, Λαγκά, Μελιδόνι, Μουρτζανά και Ομάλα.

Σπουδαία λαϊκή αρχιτεκτονική συναντούμε επίσης στην Επισκοπή, στο Δοξαρό, στις Δαφνέδες, στον Άγιο Ιωάννη και στις Αβδανίτες. Πρέπει επίσης να επισκεφθείτε τις Μαργαρίτες, χωριό, το οποίο από την μινωική εποχή έως σήμερα αποτελεί ένα από τα σημαντικότερα κέντρα της κεραμικής τέχνης στην Ελλάδα αλλά και την Αξό όπου υπηρετείται με συνέπεια η λαϊκή υφαντουργία και μπορείτε να θαυμάσετε γνήσια έργα της κρητικής υφαντικής τέχνης.

Στην περιοχή του Δήμου Μυλοποτάμου λειτουργούν το Λαογραφικό Μουσείο, το Μουσείο Ελιάς και Λαδιού και το Μουσείο Ελληνικής Χρηστικής Κεραμικής στο Γαράζο, το Λαογραφικό Μουσείο Ορθέ, το Μουσείο Λαϊκών Μουσικών Οργάνων στην Αλφά, το Μουσείο Παραδοσιακών Επαγγελματιών στην Αξό, το Μουσείο Κέρινων Ομοιωμάτων "Ποταμιάνου" στα Ζωνιανά, το Μουσείο Εκκλησιαστικών Κειμηλίων Μελιδονίου, το Μουσείο Παραγωγής Ελαιολάδου της οικογένειας Παρασχάκη επίσης στο Μελιδόνι αλλά και το "Μουσείο Ξυλογλυπτικής Γεώργιου Κουτάντου" στην Αξό. Στην Επισκοπή λειτουργεί το Ιστορικό Λαογραφικό Μουσείο της οικογένειας Κυριμάκη που περιλαμβάνει υλικό από τις χρονικές περιόδους της Κρητικής Πολιτείας και της Ένωσης της Κρήτης με την ελεύθερη Ελλάδα. Επίσης στην Επισκοπή έχουν αναστηλωθεί παραδοσιακά αρχοντικά της οικογένειας Κυρίμη εντός των οποίων είναι επισκέψιμα τα μνημεία προβιομηχανικής αγροτικής κληρονομιάς, σχετικά με την παραγωγή ελαιόλαδου, τσικουδιάς και κρασιού. Εντυπωσιακός είναι ο αναστυλωμένος παραδοσιακός νερόμυλος.

Ο Μυλοπόταμος κατοικείται από την αρχαιότητα, γεγονός που αποδεικνύεται από τα σημαντικά αρχαιολογικά ευρήματα και τις γραπτές ιστορικές πηγές.

Η σπουδαιότερη αρχαία πόλη της περιοχής ήταν η Όαξος στην θέση της σημερινής Αξού όπου συναντούμε και τα περίφημα ταφικά μνημεία "Ελληνόσπιτα".

Ξακουστός ήταν ο βασιλιάς Ετέαρχος, κόρη του οποίου ήταν η περίφημη Φρονίμη, μητέρα του Βάτου του πρώτου βασιλιά της Κυρήνης στην Αφρική. Άλλη σημαντική πόλη ήταν η Αυλών στη θέση Γρίβιλα βόρεια του Περάματος και δυτικά του Αχλαδέ. Εκεί θα συναντήσετε και το "Δέντρο της ζωής", όπου ακόμα και σήμερα αναβιώνει η αρχαία παγανιστική συνήθεια των ευχών με το δέσιμο ενός πανιού στην δενδροειδή τραμιθιά που υπάρχει δίπλα από τον ορθόδοξο ναό του Αγίου Φανουρίου.

Ιδιαίτερο ενδιαφέρον παρουσιάζει ο Μινωικός τάφος των Μαργαριτών νοτιοανατολικά του Περάματος, ο υστερομινωικός θαλαμοειδής τάφος των Αγγελιανών, οι παράκτιοι μινωικοί οικισμοί στους Αγίους Πατέρες και στους Γαλήνους στην περιοχή των Σισών, καθώς και η μινωική αγροικία που σώζεται στο Κρυονέρι.

Ο επισκέπτης μπορεί να περιηγηθεί σε περιοχές ιδιαίτερου φυσικού κάλλους, να θαυμάσει ιστορικά μνημεία και να γνωρίσει την πατροπαράδοτη φιλοξενία. Η περιοχή προσφέρεται για εκδρομές και διακοπές, συνδυάζοντας μια σειρά φυσιολατρικών και πολιτιστικών διαδρομών που στο σύνολό τους, συγκροτούν ένα σπουδαίο ταξιδιωτικό χάρτη! Στην παραλιακή ζώνη αναπτύσσονται μονάδες κλασικού τουρισμού και πεντακάθαρα ακρογιάλια κατά μήκος των βουνών του Τάλω μαγεύουν όλες τις ανθρώπινες αισθήσεις! Στην ενδοχώρα αναπτύσσονται μονάδες εναλλακτικού τουρισμού. Η φύση, το περιβάλλον, ο άνθρωπος και η κουλτούρα διαμορφώνουν ένα πεδίο έντονων εμπειριών για τον επισκέπτη, που καλείται

να γνωρίσει έναν τόπο με ξεχωριστές ομορφιές και παραδόσεις! Από την κορυφή του Ψηλορείτη έως τις ακτές των Ταλέων ο Μυλοπόταμος αποτελεί ιδανικό τόπο για να τον επισκεφθείτε και να τον γνωρίσετε!

Το μεγαλείο του βυζαντινού πολιτισμού καταγράφεται έντονα στον Μυλοπόταμο καθώς εδώ μπορείτε να επισκεφθείτε σημαντικά θρησκευτικά μνημεία του ορθόδοξου Χριστιανισμού. Επισκεφθείτε τα μεγάλα μοναστήρια Σωτήρος Χριστού Χαλέπας, Τιμίου Σταυρού Βωσάκου, Αγίου Ιωάννη Προδρόμου Μπαλί, Αγίου Γεωργίου Δισκουρίου και Σωτήρος Χριστού - Αγίου Γεδεών στις Μαργαρίτες.

Σημαντικά θρησκευτικά κέντρα της περιοχής υπήρξαν η Αξός όπου ο επισκέπτης έχει την ευκαιρία να ξεναγηθεί σε συνολικά 40 Βυζαντινούς Ναούς ενώ σπουδαίο μνημείο είναι η παλαιοχριστιανική Βασιλική της Αγίας Σοφίας στο Πάνορμο και ο Επισκοπικός Ναός του Αγίου Ιωάννη στην Επισκοπή.

Βυζαντινούς Ναούς με ωραία αρχιτεκτονική και σπουδαίο Αγιογραφικό διάκοσμο συναντούμε σε πολλά χωριά του Μυλοποτάμου με σημαντικότερους αυτούς που βρίσκονται στις Μαργαρίτες, στον Καλαμά, στο Μελισσουργάκι, στις Πασαλίτες, στον Άγιο Μάμα, στα Λιβάδια, στους Αγίους Πατέρες Σισών, στο Αργουλιό, στην ερειπωμένη Μονή Σωτήρα Χριστού Μουρτζανών και βέβαια στο Καστρί, όπου σώζονται επίσης τμήματα του μοναδικού Βυζαντινού Κάστρου του Άρχοντα Αλέξιου Καλλέργη, ο οποίος υπήρξε μια από τις πιο σπουδαίες μορφές της Κρήτης κατά την περίοδο της Βενετοκρατίας. Ο Αλέξιος Καλλέργης ήταν εκείνος που επιβλήθηκε στους Βενετούς κατακτητές και κέρδισε προνόμια για την Κρήτη, γεγονός, το οποίο είχε ως αποτέλεσμα την μεγάλη περίοδο της Κρητικής Αναγέννησης

Σημαντικότερο Ιερό που μπορείτε να επισκεφθείτε είναι ο «Γεροντόσπηλιος», το ιστορικό σπήλαιο Μελιδονίου, στο οποίο λατρευόταν ο Ταλέος Ερμής. Πρόκειται για ένα από τα επισκέψιμα μνημεία του Μυλοποτάμου, εντός του οποίου αναδεικνύεται η μακρά ιστορία του τόπου με τις επιγραφές που υπάρχουν εκεί από την αρχαιότητα έως σήμερα. Επίσης θα δείτε το ταφικό μνημείο των 370 γυναικόπαιδων που σκότωσαν εντός του σπηλαίου με αναθυμιάσεις και καπνούς από εύφλεκτα υλικά τα τουρκικά στρατεύματα κατοχής τον Ιανουάριο του 1824.

Απέναντι ακριβώς στην οροσειρά του Ψηλορείτη μπορείτε να επισκεφθείτε το ιδιαίτερου αρχαιολογικού αλλά κυρίως περιβαλλοντικού ενδιαφέροντος σπήλαιο "Σφεντόνη" που βρίσκεται στην ανατολική είσοδο του χωριού Ζωνιανά. Πρόκειται για ένα από τα ωραιότερα και μεγαλύτερα σπήλαια της Ελλάδας. Ο Επισκέπτης μπορεί να ξεναγηθεί σε έναν από τους εντυπωσιακότερους χώρους του περιβάλλοντος της Κρήτης, στον οποίο το θαύμα της ζωής καταγράφεται με 15 είδη ασπόνδυλων, ενδημικών του νησιού. Μεταξύ αυτών το *Graecopiscus Guanophilus* που ζει μόνο στο συγκεκριμένο σπήλαιο καθώς δεν έχει εντοπιστεί σε κάποια άλλη αντίστοιχη οπή της γης μέχρι σήμερα.

Το φυσικό περιβάλλον προκαλεί τις αισθήσεις με όλες τις αποχρώσεις του πράσινου και τις ευωδιές χιλιάδων λουλουδιών και αρωματικών φυτών που φύονται παντού! Όλη η περιοχή είναι ενταγμένη στο Φυσικό Γεωπάρκο Ψηλορείτη και προστατεύεται από την Unesco. Αρκετές από τις εκτάσεις του γεωπάρκου είναι ενταγμένες στο Δίκτυο Natura 2000, ενώ επιμέρους περιοχές του είναι χαρακτηρισμένες ως καταφύγια άγριας ζωής.

Η σημαντικότερη διαδρομή είναι η ανάβαση στον Ψηλορείτη από το χωριό Λιβάδια. Παραδοσιακά μητάτα, αιωνόβια δέντρα και καθαρός αέρας συνθέτουν ένα μοναδικό τοπίο που οδηγεί στο πιο ψηλό σημείο της Κρήτης! Από την κορυφή του απολαύστε το γαλάζιο του Κρητικού και Λυβικού Πέλαγους αλλά και την θέα σε όλη την Κρήτη. Άλλες διαδρομές είναι τα δάση των Μαργαριτών, του Μέσα Μυλοποτάμου και της Καλύβου, η διαδρομή των νερόμυλων στο Δαμαβόλου, το μονοπάτι Αξού - Μονής Χαλέπας, το "μονοπάτι των καλογέρων" προς τη Μονή Βωσάκου από τις Αλόιδες αλλά και το Δοξαρό. Περπατήστε το ενετικό καλντερίμι Γαράζου - Κάτω Βρύσης, τη διαδρομή Μουρτζανά - Μούσαι - Άγιος Ιωάννης - Κάλυβος, το φαράγγι από την Καλανδαρέ έως το Πέραμα, από τον Γαρίπα στην περιοχή "Λίμνη" και από την Αλφά έως την Αρχαία Ελεύθερα.

Εξαιρετική ορειβατική διαδρομή είναι από τον Γαραζανό Κάμπο στο όρος Κουλούκωνα, στην κορυφή του οποίου μπορεί ο επισκέπτης να φτάσει και από κτηνοτροφικές στράτες της Αγίας και των Απλαδιανών. Άλλες ορειβατικές διαδρομές είναι οι κτηνοτροφικές στράτες στα βουνά των Ζωνιανών, της Καλύβου και του Αγίου Μάμα, τα οποία ανήκουν στην οροσειρά της Ίδης. Άξια επίσκεψης είναι επίσης η μνημειακή ελιά στο Τριπόδο όπου μπορεί να ακολουθηθεί η "Κουρητσία οδός" που συνδέει όλα τα σημαντικά ιστορικά και φυσικά μνημεία του τόπου.

1.5 Ανοιχτά Πρότυπα

Για την υλοποίηση του έργου θα υιοθετηθεί η χρήση Ανοιχτών Προτύπων (Open Standards) για το παραγόμενο λογισμικό και τις διαδικασίες και ανοιχτών μορφών (Open Formats) για τα δεδομένα και το περιεχόμενο. Πιο συγκεκριμένα θα πρέπει:

- Να είναι διαθέσιμα σε όλους για ανάγνωση και εφαρμογή σε λογισμικό
- Να επιτρέπεται η δημιουργία επεκτάσεων στο ανοιχτό πρότυπο με την προϋπόθεση της δημοσίευσης της σχετικής τεκμηρίωσης, εφόσον αυτή απαιτείται για λόγους διαλειτουργικότητας μεταξύ των εφαρμογών του προτύπου.

Επιπλέον θα απαιτηθεί η τήρηση των παρακάτω:

- Ο πηγαίος κώδικας του Συστήματος να είναι διαθέσιμος και ελεύθερος για οποιαδήποτε μετατροπή. Αυτό θα επιτρέψει την συνεχή ρύθμιση και βελτίωση της εφαρμογής, ανάλογα με τις ανάγκες που θα προκύψουν. Θα επιτρέπεται επίσης τη μεταφορά και εγκατάστασή της σε διαφορετικούς τύπους λειτουργικών συστημάτων και hardware, αφού οποιαδήποτε σχετική ρύθμιση χρειαστεί, μπορεί να γίνει με ευκολία
- Η διαδικασία αδειοδότησης θα πρέπει να είναι απλουστευμένη. Αυτό σημαίνει ότι δεδομένου ότι η εφαρμογή έχει πολλές θέσεις εργασίας, δε χρειάζεται να αγοραστούν πολλαπλές άδειες, αφού η εγκατάσταση είναι ελεύθερη. Αυτό σημαίνει ότι θα υπάρχει εξοικονόμηση κόστους, που μπορεί να χρησιμοποιηθεί για την ανάπτυξη ποιοτικότερου λογισμικού.

1.6 Ανοιχτά Δεδομένα

Κατά την υλοποίηση της παραγωγής του περιεχομένου, το συγκεντρωμένο υλικό δεδομένων υποβάλλεται σε επιστημονικό έλεγχο και τεκμηρίωση και γίνονται οι απαραίτητες προσαρμογές. Επίσης στο υλικό προστίθενται τα αντίστοιχα μεταδεδομένα που το καθιστούν έτοιμο για εκμετάλλευση από οποιαδήποτε εφαρμογή ή πλατφόρμα. Το υλικό έπειτα αποθηκεύεται σε μόνιμα αποθετήρια, προσβάσιμα από το ευρύ κοινό και διατίθεται με τις κατάλληλες άδειες ανοιχτού περιεχομένου (π.χ. Creative Commons, GPL κτλ.).

1.7 Πνευματικά δικαιώματα

Όλο το ψηφιακό περιεχόμενο που θα προβάλλεται μέσω των καναλιών διάθεσης θα παραχθεί εντός και για λογαριασμό του έργου, οπότε τα πνευματικά δικαιώματα θα ανήκουν στο Δήμο χωρίς περιορισμό εξαιρουμένης της αναφοράς προέλευσης.

1.8 Διαλειτουργικότητα εφαρμογών

Ιδιαίτερα σημαντικό στοιχείο αποτελεί η ύπαρξη διαλειτουργικότητας του έργου, ώστε να καταστεί εφικτό η κατά το δυνατόν μεγαλύτερη διάθεση των υπηρεσιών πληροφόρησης, ανταλλαγής περιεχομένου και ψηφιακών δεδομένων, αλλά και οι εκπαιδευτικές υπηρεσίες του διαδικτυακού τόπου στο ευρύ κοινό.

Εξετάζοντας την τεχνολογική διάσταση, η διαλειτουργικότητα αφορά στην ικανότητα του προτεινόμενου συστήματος για τη μεταφορά και χρησιμοποίηση της πληροφορίας που αποθηκεύει, επεξεργάζεται και διακινεί με άλλα συστήματα εσωτερικά και εξωτερικά της Αναθέτουσας Αρχής. Στο συγκεκριμένο σύστημα, οι πληροφορίες που καταγράφονται στη βάση δεδομένων του συστήματος και στη συνέχεια προβάλλονται από αυτό πηγάζουν από το σύνολο του πληθυσμού και στο σημείο αυτό βρίσκεται και η μοναδικότητά του. Συνεπώς, ένας βασικός στόχος του έργου, που είναι η διάχυση της πληροφορίας και όχι η αποκλειστική χρήση της από ένα μόνο σύστημα και από συγκεκριμένους χρήστες, ικανοποιείται πλήρως. Για τον λόγο αυτό, είναι υψίστης σημασίας η ύπαρξη κατάλληλων services στο σύστημα, ώστε να είναι εφικτή η πρόσβαση στη βάση δεδομένων από άλλες εφαρμογές. Μέσω των services θα παρέχεται πλήρης πρόσβαση σε όλες τις καταχωρημένες πληροφορίες του συστήματος. Η πρόσβαση θα περιλαμβάνει δυνατότητα εισαγωγής, τροποποίησης και εξαγωγής πληροφοριών. Η μη διασφάλιση της διαλειτουργικότητας και διασυνδεσιμότητάς του με άλλα συστήματα και εφαρμογές θα μείωνε την αξία της καταχωρημένης πληροφορίας και κατ' επέκταση του ίδιου του έργου.

Ένα πληροφοριακό σύστημα δεν είναι σχεδόν ποτέ απομονωμένο, αλλά αποτελεί συνήθως τμήμα ενός μεγαλύτερου συνόλου συστημάτων που διασυνδέονται. Ειδικά στη σημερινή εποχή της κοινωνίας της πληροφορίας, η διασύνδεση ενός πληροφοριακού συστήματος με άλλα δεν είναι απλώς επιθυμητή αλλά επιβεβλημένη.

Το πληροφοριακό σύστημα που θα αναπτυχθεί θα πρέπει να μπορεί να ανταλλάσσει δεδομένα και να συνεργάζεται με άλλα συστήματα, είτε εσωτερικά στον Φορέα Υλοποίησης είτε εκτός αυτού. Για τον σκοπό αυτό θα πρέπει να τηρηθούν οι ακόλουθες σχεδιαστικές αρχές:

- Καλά τεκμηριωμένες διεπαφές λογισμικού: Θα πρέπει να είναι διαθέσιμες οι κατάλληλες διεπαφές (APIs) για διασύνδεση με τρίτα συστήματα. Οι συγκεκριμένες διεπαφές θα πρέπει να συνοδεύονται από αναλυτική τεκμηρίωση, ώστε να μπορούν να αξιοποιηθούν για διασύνδεση με άλλα συστήματα δλδ υποδομές που δύναται να φιλοξενηθεί το ψηφιοποιημένο υλικό. Δεδομένου του μεγάλου όγκου πληροφορίας που θα ενσωματώνεται στο σύστημα αλλά και της ανάγκης για μέγιστη προστασία των πνευματικών δικαιωμάτων του περιεχομένου του συστήματος, για τη φιλοξενία του διαδικτυακού κόμβου μπορεί να αξιοποιηθεί το δημόσιο Κέντρο Δεδομένων (Government– Cloud ή G-Cloud) (<http://www.gcloud.ktrpe.gr>), καθώς βασίζεται σε υπερσύγχρονες υποδομές υπολογιστικού νέφους και εικονικοποίησης και παρέχει ψηφιακές υπηρεσίες υψηλού επιπέδου και προκαθορισμένης ποιότητας (SLA) και η οποία προσφέρει εφαρμογές ως υπηρεσία (software as a service).
- Ένα από τα σημαντικότερα τμήματα ενός πληροφοριακού συστήματος είναι η διεπαφή χρήστη (users interface). Η διεπαφή χρήστη θα πρέπει να είναι κατάλληλα σχεδιασμένη, ώστε να επιτρέπει στους χρήστες να αξιοποιήσουν τις λειτουργίες του πληροφοριακού συστήματος, διαφορετικά το σύστημα κινδυνεύει να μην είναι λειτουργικό.
- Γραφική διεπαφή χρήστη: Το περιβάλλον εργασίας του χρήστη θα είναι πλήρως γραφικό (GUI) χρησιμοποιώντας όλα τα γνωστά χαρακτηριστικά (ποντίκι, παράθυρα, μενού λειτουργιών, κουμπιά λειτουργιών, λίστες επιλογής κλπ.).
- Πολυμεσική διεπαφή χρήστη: Εκτός από το κείμενο, το περιβάλλον εργασίας του χρήστη θα πρέπει να αξιοποιεί –όταν απαιτείται– και άλλες μορφές περιεχομένου, όπως εικόνες, ήχο και βίντεο.
- Διαφάνεια: Η διεπαφή χρήστη θα πρέπει να κρύβει από τους χρήστες τις τεχνικές λεπτομέρειες του

πληροφοριακού συστήματος.

- **Συνέπεια:** Η διεπαφή χρήστη θα πρέπει να έχει ενιαία σχεδιαστική φιλοσοφία, ώστε να μη μπερδεύεται ο χρήστης. Αυτό αφορά τόσο στη χρήση κοινής χρωματικής παλέτας όσο και στη χρήση κοινών συμβολισμών για ομοειδείς και παρόμοιες λειτουργίες.
- **Απόκριση:** Ο χρόνος απόκρισης του πληροφοριακού συστήματος θα είναι ο ελάχιστος δυνατός, ώστε ο χρήστης να μην αναγκάζεται να κοιτάζει την οθόνη του υπολογιστή περιμένοντας τα αποτελέσματα. Στην περίπτωση χρονοβόρων λειτουργιών, ο χρήστης θα πρέπει να ενημερώνεται με κατάλληλα οπτικά μέσα ότι βρίσκεται σε εξέλιξη η επεξεργασία, ώστε να μη νομίζει ότι το σύστημα δεν αποκρίνεται.
- **Φιλικότητα:** Όταν σχεδιάζεται η διεπαφή χρήστη θα πρέπει να λαμβάνεται υπόψη ότι απευθύνεται σε όλες τις κατηγορίες ατόμων, ακόμα και εκείνων που δεν είναι εξοικειωμένοι με την τεχνολογία. Θα πρέπει να καταβληθεί προσπάθεια το περιβάλλον εργασίας να είναι όσο το δυνατό πιο απλό στη χρήση. Για τον σκοπό αυτό θα πρέπει να είναι καλά σχεδιασμένες οι διάφορες λειτουργίες, ώστε να είναι λογική η αλληλουχία των βημάτων, να ελαχιστοποιηθούν οι ενέργειες που απαιτούνται για την ολοκλήρωση μιας λειτουργίας, να υπάρχει σαφή ένδειξη σε πιο βήμα μιας λειτουργίας βρίσκεται ο χρήστης και πώς μπορεί να προχωρήσει στο επόμενο ή προηγούμενο βήμα.

1.9 Πολυκαναλικότητα

Η προτεινόμενη πράξη χρησιμοποιεί πολυκαναλική προσέγγιση για την πρόσβαση των ενδιαφερομένων και των εμπλεκόμενων στις υπηρεσίες του.

Καταρχήν, το σύνολο των προσφερόμενων υπηρεσιών είναι προσβάσιμες τόσο τοπικά όσο και μέσω Διαδικτύου. Επιπλέον, θα αναπτυχθούν ειδικές εφαρμογές για κινητά τηλέφωνα και αυτόνομες κάσκες εικονικής πραγματικότητας (mobile app- προκειμένου να επιτευχθεί μεγαλύτερη ασφάλεια, ταχύτητα και καλύτερη αίσθηση interface), προσφέροντας έτσι πρόσβαση σε ψηφιοποιημένο πολιτιστικό περιεχόμενο μέσω ενός ακόμη καναλιού διάθεσης.

Συνεπώς το προτεινόμενο έργο στηρίζεται στην πολυκαναλικότητα των προσφερόμενων υπηρεσιών για να είναι όσο το δυνατόν αμεσότερη η πρόσβαση σε αυτές από τους Πολίτες.

Στη συνέχεια παρουσιάζεται ο πίνακας αντιστοίχισης των web & mobile υπηρεσιών με τα υπάρχοντα κανάλια.

Υπηρεσία	Τρόποι Αλληλεπίδρασης	Τερματικό Πρόσβασης
Ντοκιμάντερ εικονικής πραγματικότητας (VR)	Web Browser (video view), εφαρμογή κινητών συσκευών, τοπική πρόσβαση	PC / Laptop/ SmartPhone /κάσκα εικονικής πραγματικότητας
Περιεχόμενο ολογραμμάτων / εκθετηρίων / επαυξημένης πραγματικότητας	εφαρμογή κινητών συσκευών, τοπική πρόσβαση	SmartPhone / tablet / εκθετήριο ολογράμματος
Βίντεο - ντοκιμαντέρ υπερευψηλής ανάλυσης 4K	Web Browser (video view), τοπική πρόσβαση	PC / Laptop/ SmartPhone / οθόνες

Υπηρεσία	Τρόποι Αλληλεπίδρασης	Τερματικό Πρόσβασης
Βίντεο - ντοκιμαντέρ 3D	Web Browser (video view), τοπική πρόσβαση	PC / Laptop/ SmartPhone / οθόνες
Εκπαιδευτικές εφαρμογές αφής	Web Browser, εφαρμογή κινητών συσκευών, τοπική πρόσβαση	PC / Laptop/ SmartPhone / tablet / διαδραστικό τραπέζι
Περιεχόμενο ιστοσελίδας πολιτισμού	Web Browser, εφαρμογή κινητών συσκευών	PC / Laptop/ SmartPhone / tablet

1.10 Απαιτήσεις Ασφάλειας

Ο Ανάδοχος του έργου θα πρέπει να λάβει ειδική μέριμνα και να δρομολογήσει τις κατάλληλες δράσεις για την Ασφάλεια των Πληροφοριακών Συστημάτων, Εφαρμογών, Μέσων και Υποδομών, η οποία θα αξιολογηθεί από την Επιτροπή Παρακολούθησης και Παραλαβής του Έργου, καθώς και για την προστασία των προς επεξεργασία προσωπικών δεδομένων.

Ειδικότερα, θα πρέπει να φροντίσει για την προστασία της διαθεσιμότητας και της ακεραιότητας των πληροφοριών. Ο βαθμός της απαιτούμενης ασφάλειας κρίνεται από τον σκοπό της επεξεργασίας/εφαρμογής, τη φύση των δεδομένων που θα αποτελέσουν αντικείμενο της επεξεργασίας, τους κινδύνους που εγκυμονεί η συγκεκριμένη επεξεργασία. Εάν υπάρχουν μέτρα ασφαλείας με μικτό χαρακτήρα (οργανωτικοτεχνικά, διοικητικοτεχνικά), τότε ο Ανάδοχος του έργου οφείλει να συνεργασθεί με τα αρμόδια στελέχη του Φορέα Υλοποίησης για την υλοποίηση του τεχνικού τους μέρους.

Η υλοποίηση των τεχνικών μέτρων θα πρέπει να γίνει με την ελάχιστη δυνατή παρεμπόδιση της λειτουργίας του Φορέα Υλοποίησης και θα πρέπει να επιφέρει τις ελάχιστες δυνατές τροποποιήσεις στις εφαρμογές και τα υποσυστήματα των πληροφοριακών συστημάτων που δεν εμπλέκονται στις λειτουργίες ασφάλειας. Επίσης, ιδιαίτερη βαρύτητα θα πρέπει να δοθεί στις ήδη υπάρχουσες προδιαγραφές ασφάλειας που προβλέπονται από τον Φορέα Υλοποίησης.

Σχετικά με την ασφάλεια του πληροφοριακού συστήματος, ιδιαίτερη σημασία δίνεται στα εξής στοιχεία:

- Διασφάλιση της εγκυρότητας των δεδομένων που περιέχονται σε αυτό.
- Διασφάλιση της μη αποποίησης εκτέλεσης εργασιών και επεξεργασίας δεδομένων που περιέχονται στο σύστημα (non-repudiation).
- Εξασφάλιση της εμπιστευτικότητας των πληροφοριών αλλά και του περιορισμού της πρόσβασης στο σύστημα, σε επίπεδο χρήστη, σύμφωνα με τις ανάγκες του Φορέα Υλοποίησης (access control and authorization).
- Παροχή μηχανισμών εξακρίβωσης της ταυτότητας του χρήστη (authentication).
- Παροχή μηχανισμών καταγραφής της ταυτότητας του χρήστη και των ενεργειών του σε μη προσβάσιμο από τρίτους μέσο (auditing).
- Συμμόρφωση των ψηφιακών εφαρμογών με τις αρχές προστασίας προσωπικών δεδομένων του νέου ευρωπαϊκού κανονισμού GDPR.

1.11 Απαιτήσεις Ευχρηστίας συστημάτων

Βασικό χαρακτηριστικό της λειτουργίας του συστήματος πρέπει να είναι η ευκολία και η φιλικότητα χρήσης. Το περιβάλλον εργασίας πρέπει να είναι το οικείο περιβάλλον του διαδικτύου και των διαδικτυακών πυλών, η πρόσβαση στο σύστημα να είναι δυνατή μέσα από οποιονδήποτε web browser χωρίς εγκαταστάσεις στον χρήστη, όλες οι συνιστώσες διεπαφής με τον χρήστη (UI components) να ακολουθούν το κοινό θέμα εμφάνισης (theme) της εφαρμογής και να υπάρχει ενιαία και συνεπής (consistent) διάταξη των στοιχείων κάθε επιμέρους εφαρμογής, ώστε να μην αποπροσανατολίζεται ο χρήστης.

Για την αποθήκευση σε πραγματικό χρόνο, τους χειρισμούς ακόμα και σε μη τελική καταχώρηση φόρμας, να είναι δυνατή η αξιοποίηση Ajax φορμών, οι οποίες επιτρέπουν την αποστολή των δεδομένων της φόρμας προς το σύστημα χωρίς την ανάγκη πλήρους επαναφόρτωσης της σελίδας.

Θα πρέπει να παρέχονται μηχανισμοί καταχώρησης δεδομένων, οι οποίοι να διαθέτουν ενδεικτικά τα ακόλουθα χαρακτηριστικά:

- Την ομαλή συνέχιση της καταχώρησης στοιχείων στο σύστημα από τον χρήστη, καθώς και την αποφυγή διπλών λανθασμένων εγγραφών.
- Κατά την εισαγωγή των στοιχείων να γίνονται όλοι οι απαραίτητοι έλεγχοι διασταύρωσης, ώστε να διασφαλίζεται η ορθότητα, η πληρότητα και η συνέπεια των στοιχείων.
- Να υπάρχουν προκαθορισμένες τιμές σε πεδία φορμών, ώστε να διευκολύνεται ο χρήστης κατά την εισαγωγή δεδομένων.
- Η επεξεργασία (εισαγωγή, διαγραφή, μεταβολή) δεδομένων να γίνεται από μια κοινή διεπαφή χρήσης και για ομοιομορφία των οθονών αλλά και μεγαλύτερη αξιοπιστία και ευκολία στην εισαγωγή νέων πεδίων στις διαχειριζόμενες οντότητες.

Οι εφαρμογές προσφέρουν έλεγχο εισαγωγής δεδομένων (αξιοπιστία) προς αποφυγή λαθών των χειριστών / χρηστών (validation).

1.12 Προσβασιμότητα

Πρέπει να υιοθετούν την Αρχή του «Σχεδιάζοντας για Όλους», εντάσσοντας προϋποθέσεις και όρους προσβασιμότητας σε ΤΠΕ για άτομα με αναπηρία βασιζόμενες σε διεθνώς αναγνωρισμένους κανόνες, τις οδηγίες προσβασιμότητας W3C και συγκεκριμένα στα Web Content Accessibility Guidelines (WAI/WCAG) στο μέγιστο επίπεδο συμμόρφωσης «AA» (WGAG 2.0 level AA)).

Επιπλέον η Πράξη θα είναι σύμφωνη με τις βέλτιστες πρακτικές και τις σχετικές ισχύουσες οδηγίες για τη διασφάλιση της Προσβασιμότητας από Άτομα με Αναπηρία, όπως αυτές περιγράφονται στις Οδηγίες για την Προσβασιμότητα του Περιεχομένου του Ιστού για Χρήση Διαδικτυακού Περιεχομένου από Κινητές Συσκευές (έκδοση 1.0 (Mobile Web Best Practices 1.0) του W3C) και τις Οδηγίες Προσβασιμότητας για Συγγραφή Περιεχομένου Ιστού ATAG 2.0.

Τέλος, το παραγόμενο περιεχόμενο (βίντεο) εικονικής πραγματικότητας θα περιλαμβάνει επιλογή ενεργοποίησης υποτίτλων σε ένθεση, προκειμένου να χρησιμοποιείται από άτομα με προβλήματα ακοής.

Σημειώνεται ότι το παλαιό σχολείο Μελιδονίου, στο οποίο θα διατίθεται τοπικά το περιεχόμενο παρέχει υποδομές πρόσβασης σε ΑΜΕΑ, οι οποίες κατασκευάστηκαν κατά την ανακαίνιση του χώρου και περιλαμβάνουν ράμπα και τουαλέτα ΑΜΕΑ.

Επίσης πρέπει να ληφθεί υπόψη ότι μέσω VR θα δίνεται η δυνατότητα της εικονικής επίσκεψης στα δύο σπήλαια σε άτομα με κινητικά προβλήματα, τα οποία αντιμετωπίζουν δυσκολίες να επισκεφτούν τον φυσικό χώρο.

1.13 Αξιοποίηση cloud υποδομών

Το σύνολο των εφαρμογών και του ψηφιακού περιεχομένου που θα παραχθεί στα πλαίσια του έργου θα φιλοξενείται σε cloud υπηρεσίες. Ειδικότερα, οι εφαρμογές φορητών συσκευών θα είναι διαθέσιμες για δωρεάν download από τα σχετικά App stores και τα βίντεο εικονικής πραγματικότητας σε cloud video player (VR compatible) (π.χ. youtube ή αντίστοιχο service). Η ιστοσελίδα και θα φιλοξενηθεί στην υποδομή της Κοινωνίας της Πληροφορίας Α.Ε. (ΚτΠ Α.Ε.) – G-Cloud ή εναλλακτικά σε χώρο (web hosting) του δικτύου ΣΥΖΕΥΞΙΣ.

Η ΚτΠ Α.Ε. στο πλαίσιο της ανάπτυξης και του εκσυγχρονισμού της πληροφοριακής υποδομής του Δημόσιου Τομέα, σχεδίασε, οργάνωσε και υλοποίησε, σε συνεργασία με την Γενική Γραμματεία Πληροφοριακών Συστημάτων και Διοικητικής Υποστήριξης, το έργο του Κυβερνητικού Υπολογιστικού Νέφους, Government Cloud ή G-Cloud.

Το G-Cloud είναι το πλέον σύγχρονο υπολογιστικό κέντρο του Δημοσίου, το οποίο βασίζεται σε τεχνολογίες Υπολογιστικού Νέφους (Cloud Computing) & Εικονικοποίησης (Virtualization).

Ο νεόδμητος χώρος του Data Center του G-Cloud πληροί τις υψηλότερες και αυστηρότερες διεθνείς προδιαγραφές λειτουργίας και ασφάλειας, σύμφωνα με το πρότυπο Tier III κατά Uptime Institute. Όλη η ηλεκτρομηχανολογική υποδομή είναι με διπλές τροφοδοσίες ρεύματος και ψύξης, παρέχοντας διαθεσιμότητα της τάξης του 99,982 % (< 1,6 ώρες το χρόνο downtime).

Το G-cloud προσφέρει υπηρεσία Software as a Service – SaaS. Αφορά στη διάθεση συγκεκριμένων πακέτων λογισμικού του G-Cloud ως υπηρεσίες προστιθέμενης αξίας προς Δημόσιους Φορείς, μέσω διαδικτύου, όπως: σύστημα διαχείρισης αιτημάτων χρηστών, σύστημα παρακολούθησης αδειών λογισμικού και εξοπλισμού, σύστημα παρακολούθησης διαθεσιμότητας & παραγωγικότητας υποδομών και εφαρμογών και σύστημα διοικητικής πληροφόρησης (MIS) & επιχειρηματικής ευφυΐας (BI).

Το "ΣΥΖΕΥΞΙΣ" αποτελεί τυπικό έργο παροχής τηλεπικοινωνιακών και τηλεματικών υπηρεσιών μεγάλης έκτασης και κλίμακας. Καλύπτει το σύνολο της Ελληνικής Επικράτειας. Αναφέρεται σε Φορείς του Ελληνικού Δημόσιου Τομέα, οι ανάγκες των οποίων δεν περιορίζονται σε απλές τηλεφωνικές συνδέσεις αλλά επεκτείνονται περιλαμβάνοντας προηγμένες υπηρεσίες φωνής, δεδομένων και εικόνας. Μια από τις προσφερόμενες αυτές υπηρεσίες είναι και η φιλοξενία ιστοσελίδων/δικτυακών Τόπων (web hosting).

Η επιλογή της βέλτιστης λύσης φιλοξενίας θα προσδιοριστεί κατά τον σχεδιασμό του έργου σε συνεννόηση του αναδόχου με την Αναθέτουσα Αρχή.

Το όνομα του δικτυακού τόπου (μορφής www.xxxx.xx) θα προσδιοριστεί κατά τον σχεδιασμό του έργου. Το κόστος της κατοχύρωσης θα περιλαμβάνεται στις υποχρεώσεις του αναδόχου.

Η εγκατάσταση, παραμετροποίηση, λειτουργία και συντήρηση όλου του σχετικού λογισμικού (λειτουργικό σύστημα, βάση δεδομένων, web server, αντίγραφα ασφαλείας κτλ.) καθ' όλη τη διάρκεια του Έργου είναι ευθύνη του αναδόχου.

2 Περιγραφή φυσικού αντικειμένου

2.1 Περιγραφή του έργου

Η πράξη αποσκοπεί στην προβολή των μνημείων και του εν γένει πολιτιστικού αποθέματος της ευρύτερη περιοχής που ανήκει στο Δήμο Μυλοποτάμου μέσω της χρήσης ηλεκτρονικών εφαρμογών σύγχρονης τεχνολογίας, με σκοπό αφενός τη διατήρηση της ιστορίας και του πολιτισμού της περιοχής και την αξιοποίηση του πολιτιστικού αποθέματος και των τεχνολογιών για παροχή βιωματικής εκπαίδευσης. Οι εφαρμογές και ψηφιακό περιεχόμενο που θα παραχθούν στα πλαίσια του έργου θα διατίθενται δωρεάν μέσω διαδικτύου και παράλληλα θα προσφέρονται τοπικά στο κτήριο του παλαιού σχολείου του Μελιδονίου, το οποίο έχει αποκατασταθεί και προορίζεται για χρήσεις πολιτισμού. Το έργο περιλαμβάνει:

- Δημιουργία ιστοσελίδας πολιτισμού της περιοχής στην οποία θα παρουσιάζονται όλα τα μνημεία / σημεία ενδιαφέροντος της περιοχής με το σχετικό φωτογραφικό υλικό και θα αποτυπώνεται η θέση τους στον χάρτη. Παράλληλα θα διατίθεται μέσω subportal της ιστοσελίδας το οπτικοακουστικό περιεχόμενο που θα παραχθεί στα πλαίσια της πράξης (Video VR, Video 3D, Video 4K).
- Εφαρμογές φορητών συσκευών για τη διάθεση του οπτικοακουστικό περιεχομένου με δυνατότητες augmented και virtual reality
- Διαδραστική Εφαρμογή βιωματικής εκπαίδευσης μέσω εικονικής πραγματικότητας. Θα χρησιμοποιεί το βίντεο 360 ως περιεχόμενο σε συνδυασμό με quiz ερωταπαντήσεων. Θα είναι διαθέσιμη τοπικά σε κάσκες VR καθώς και μέσω δημοσίων εφαρμογών εικ. Πραγματικότητας στα native app stores (oculus store, playstore, apple app store) αλλά και μέσω cloud video player (VR compatible).
- Παραγωγή 360° βίντεο με θέμα τα δύο Σπήλαια Μελιδονίου και Ζωνιανών, με αφήγηση στα ελληνικά, αγγλικά και γερμανικά και ένθεση υποτίτλων για άτομα με προβλήματα ακοής. Διάρκεια 10 λεπτά.
- Παραγωγή 3D στερεοσκοπικού ντοκιμαντέρ διάρκειας 20 λεπτών σχετικά με τα αρχαία και βυζαντινά μνημεία της περιοχής (ενδεικτικά: ΜΙΝΩΙΚΟΣ ΤΑΦΟΣ, ΜΟΝΟΚΑΣΤΡΙ ΚΑΣΤΡΙ, ΜΟΝΑΣΤΗΡΙΑ ΜΠΑΛΙ - ΜΑΡΓΑΡΙΤΕΣ-ΔΙΣΚΟΥΡΙ-ΧΑΛΕΠΑ-ΒΟΣΑΚΟΣ). Θα διατίθεται μέσω cloud video player (3D video compatible) και θα προβάλλεται τοπικά με κατάλληλο εξοπλισμό.
- Παραγωγή βίντεο ντοκιμαντέρ με αφήγηση και μουσική με θέμα τα αξιοθέατα και το φυσικό περιβάλλον της περιοχής του Δήμου Μυλοποτάμου (ενδεικτικά: Κεραμικά στις Μαργαρίτες, Οικία καλλέργη, Λαμεριανά, Γεφύρια, δέντρο ζωής, περιβάλλον). Το βίντεο θα έχει διάρκεια 40 λεπτά και θα γυριστεί σε υπερύψηλη ανάλυση 4K.
- Εκπαιδευτική εφαρμογή για παιδιά και σχολεία για επιφάνειες αφής
- Ψηφιακά ολογράμματα σημαντικών αρχαιολογικών ευρημάτων (τουλάχιστον 5) της περιοχής. Θα προβάλλονται τοπικά σε ειδικές ολογραμματικές προθήκες και θα είναι διαθέσιμα σε μορφή augmented reality στην εφαρμογή κινητών τηλεφώνων.
- Πλατφόρμα αποθήκευσης και διαχείρισης στατιστικών. Κατά την διάρκεια χρήσης των παραπάνω εκπαιδευτικών εφαρμογών (σε τοπικό ή απομακρυσμένο επίπεδο) προκύπτουν δεδομένα από την χρήση τους. Η πλατφόρμα αναλαμβάνει την αποθήκευσή και την διαχείρισή τους ώστε να είναι

προσβάσιμα μέσω subportal της ιστοσελίδας υπό την μορφή συμπερασμάτων-reports (με αξιοποίηση μηχανισμών AI). Συμπληρωματικά υποστηρίζεται η διοχέτευση τους, μέσω API σε λοιπούς φορείς.

- Εξοπλισμός τοπικής πρόσβασης στο οπτικοακουστικό περιεχόμενο.

2.2 Τεχνικές απαιτήσεις εφαρμογών

2.2.1 Δημιουργία διαδικτυακού κόμβου – Παραδοτέο 9

Στο έργο περιλαμβάνεται η δημιουργία νέου διαδικτυακού τόπου για την παρουσίαση / προβολή του πολιτιστικού αποθέματος και των μνημείων / σημείων ενδιαφέροντος της περιοχής όπως αυτά παρουσιάστηκαν στην παράγραφο 1.4.

Τα σημεία ενδιαφέροντος / μνημεία θα παρουσιάζονται αποτυπωμένα στον χάρτη της περιοχής με σχετική τεκμηρίωση και φωτογραφικό υλικό. Παράλληλα θα διατίθεται μέσω subportal της ιστοσελίδας το οπτικοακουστικό περιεχόμενο που θα παραχθεί στα πλαίσια της πράξης (Video VR, Video 3D, Video 4K) και οι εκπαιδευτικές εφαρμογές.

Ο κόμβος θα αναπτυχθεί σε τέσσερις γλώσσες, ελληνικά, αγγλικά, γαλλικά και γερμανικά. Το user interface θα πρέπει να σχεδιαστεί σύμφωνα με τις αρχές του responsive design ώστε το portal να προσαρμόζεται σε διαφορετικές διαστάσεις και να εμφανίζεται σωστά σε όλες τις αναλύσεις και συσκευές. Η εσωτερική χρήση του από το προσωπικό (back end) θα αναπτυχθεί στην ελληνική γλώσσα.

Επιπλέον, ο ανάδοχος κατά τον σχεδιασμό του κόμβου θα πρέπει να λάβει υπόψη του τις εξής απαιτήσεις:

- Σχεδιασμός με βάση το UX Design στοχεύοντας στη βελτίωση της εμπειρίας των χρηστών από τη χρήση του κόμβου.
- Ξεκάθαρη δομή πληροφορίας και υιοθέτηση της αρχής δύο clicks away από την πληροφορία.
- Ο χρήστης πρέπει να καταλαβαίνει ανά πάσα στιγμή το σημείο στο οποίο βρίσκεται στον ιστοχώρο, να μπορεί εύκολα να μεταβεί στην αρχική, την προηγούμενη ή την επόμενη ενότητα ή σε κάποια άλλη συναφή ενότητα.

Θα υποστηρίζει όλα τα είδη περιεχομένου που επιθυμεί να προβάλει ο Δήμος στο ευρύ κοινό, αρχεία κειμένων, βίντεο, ήχου και εικόνας.

Η ανάπτυξη των στατικών ιστοσελίδων του κόμβου θα γίνεται σε αρχεία HTML. Τα αρχεία HTML θα συνοδεύονται από αρχεία CSS και αρχεία εικόνων σε αντίστοιχους φακέλους. Επιπλέον:

- Τα αρχεία HTML θα είναι κωδικοποιημένα σε γλώσσα XHTML 1.0 Transitional, συμβατή με το αντίστοιχο πρότυπο της W3C. Θα χρησιμοποιούνται όλα τα απαραίτητα tags για τον σωστό καθορισμό του περιεχομένου h1, h2 κλπ.
- Το styling των σελίδων πρέπει να γίνεται με CSS 2.0 (έγκυρο σύμφωνα με το αντίστοιχο πρότυπο της W3C), χωρίς καθόλου inline styles.

- Το στήσιμο του layout των σελίδων θα γίνει με την χρήση “div” και “span” και δεν θα χρησιμοποιηθούν tables.
- Θα υπάρξει συμβατότητα με τα πρότυπα του W3C για web accessibility σε επίπεδο AA.
- Τα αρχεία html θα είναι συμβατά με τους όλους τους σύγχρονους browsers και θα μπορούν να αναπαραχθούν από mobile συσκευές. Για κάθε σελίδα περιεχομένου θα υπάρχει ειδικό CSS αρχείο για την σωστή εκτύπωση του περιεχομένου χωρίς τα μενού πλοήγησης ή άλλα βοηθητικά στοιχεία.
- Αποφυγή οποιασδήποτε τεχνολογίας η οποία θεωρείται ξεπερασμένη όπως Flash.

Κατά την κατασκευή, η επιλογή των επεκτάσεων που θα χρησιμοποιηθούν, θα πρέπει να έχει ως προτεραιότητα την ασφάλεια και τη λειτουργικότητα του κόμβου.

Η ανάπτυξη του κόμβου θα πρέπει να γίνει με την εφαρμογή των βασικών αρχών του SEO (Search Engine Optimization) έτσι ώστε να εξασφαλιστεί στο μεγαλύτερο δυνατό βαθμό η εμφάνισή του κατά την αναζήτηση συναφών με το περιεχόμενο όρων σε υψηλές θέσεις στις διαδεδομένες μηχανές αναζήτησης (Google κ.α.). Συγκεκριμένα:

- Το περιεχόμενο θα αναπτυχθεί σύμφωνα με όλα τα πρότυπα (XHTML, CSS, titles, headers, meta tags) που το καθιστούν φιλικό ως προς τις μηχανές αναζήτησης.
- Το περιεχόμενο των σελίδων, με τη χρήση CSS, θα διαχωριστεί από τη μορφοποίηση και θα είναι καθαρό έτσι ώστε να πραγματοποιηθεί πλήρης αναζήτηση σε αυτό.
- Όλες οι σελίδες θα χαρακτηρίζονται από κατάλληλα meta tags (λέξεις κλειδιά), ενώ τα στοιχεία εικόνας και video θα χαρακτηρίζονται από alt tags με τις κυριότερες λέξεις κλειδιά για χρήση τους από τις μηχανές αναζήτησης αλλά και από τα άτομα με προβλήματα όρασης (AMEA).
- Θα προβλεφθεί συμμόρφωση με το πρωτόκολλο Open Graph με την προσθήκη των κατάλληλων δυναμικών meta tags σε αντίστοιχες ενότητες ώστε να καθίσταται εύκολος και χωρίς προβλήματα ο διαμοιρασμός ενότητων του website από τρίτες εφαρμογές που αξιοποιούν το πρωτόκολλο (π.χ. Facebook).
- Δημιουργία φιλικών και επεξηγηματικών URLs
- Βελτιστοποίηση της δομής περιεχομένου για μηχανές αναζήτησης.

Για την εξαγωγή στατιστικών στοιχείων επισκεψιμότητας του ιστοτόπου θα χρειαστεί η ενσωμάτωση του Google Analytics.

2.2.2 Ανάπτυξη εφαρμογών φορητών συσκευών - Παραδοτέο 10

Πέρα από την ύπαρξη της Διαδικτυακής Πύλης, το έργο περιλαμβάνει την ανάπτυξη native εφαρμογής κινητών τηλεφώνων για την προώθηση του περιεχομένου που θα παραχθεί στο πλαίσιο του έργου.

Η εφαρμογή κινητών τηλεφώνων (native mobile app) θα παρουσιάζει κατάλληλο ψηφιακό περιεχόμενο που θα δημιουργηθεί στο πλαίσιο του Έργου προσαρμοσμένο στις απαιτήσεις των κινητών τηλεφώνων.

Η εφαρμογή κινητών τηλεφώνων θα προσφέρει τουλάχιστον τα ακόλουθα:

- Γενικές Πληροφορίες την περιοχή που ανήκει στο δήμο Μυλοποτάμου
- Χάρτη Μυλοποτάμου
- Πληροφορείς σημείων ενδιαφέροντος:
 - Σπήλαια
 - Αρχαία Μνημεία
 - Βυζαντινά Μνημεία
 - Χωριά Οικισμοί
 - Φυσικό περιβάλλον
 - Παραδοσιακή αρχιτεκτονική / γεφύρια
- Εκπαιδευτική εφαρμογή (βλέπε παρακάτω κεφάλαια)
- Υπερσύνδεση με την εφαρμογή εικονικής πραγματικότητας ή πλήρη ενσωμάτωση της αν είναι εφικτό.
- Αντικείμενα augmented reality αρχαιολογικών / ιστορικών αντικειμένων.
- ΝΕΑ και Εκδηλώσεις - Πολιτιστικά Δρώμενα της Περιοχής,
- Πληροφορίες για πολιτιστικούς οργανισμούς και τουριστικές επιχειρήσεις που δραστηριοποιούνται στην περιοχή
- Διασύνδεση με Κοινωνικά Δίκτυα (Facebook, twitter), για ενημέρωση φίλων και γνωστών

Οι εφαρμογές θα είναι native και δυναμική και θα αναπτυχθεί για τις πλατφόρμες iOS (iPhone) & Android έτσι ώστε να εξασφαλίζεται η συμβατότητα τους με την πλειονότητα των συσκευών smartphones και με μελλοντικές εκδόσεις των πλατφορμών λόγω της πολιτικής των κατασκευαστών να υποστηρίζουν backward compatibility. Η εφαρμογή θα είναι τουλάχιστον σε 4 γλώσσες. Η επιλογή της γλώσσας θα επηρεάζει τόσο την ίδια την εφαρμογή (μενού) όσο και το περιεχόμενο που αυτή παρέχει στον τελικό χρήστη.

Η διάθεση εφαρμογής θα πραγματοποιείται με εύκολο τρόπο, συμβατό με αυτό που είναι συνηθισμένοι και χρησιμοποιούν οι χρήστες των smartphones μέσω App Stores. Ο Ανάδοχος θα αναλάβει στο πλαίσιο του Έργου την διαδικασία υποβολής και έγκρισης στα επίσημα App Stores κάθε πλατφόρμας εκ μέρους του Δήμου και κάθε κόστος που σχετίζεται με την διαδικασία αυτή. Σύνδεσμοι στα συγκεκριμένα App Stores θα υπάρχουν στον κόμβο και συνεργαζόμενους φορείς εφόσον είναι επιθυμητό.

Ο χρήστης θα έχει τη δυνατότητα να επιλέγει την επιθυμητή γλώσσα ανάμεσα στις υποστηριζόμενες γλώσσες της εφαρμογής. Η επιλογή της γλώσσας θα επηρεάζει τόσο την ίδια την εφαρμογή όσο και το περιεχόμενο που αυτή παρέχει στον τελικό χρήστη. Η εφαρμογή θα αναγνωρίζει κατά την εγκατάσταση της την προεπιλεγμένη γλώσσα της συσκευής αλλά ο χρήστης θα έχει και την επιλογή να αλλάξει από ειδικό μενού την γλώσσα σε αυτή που επιθυμεί.

Θα παρασχεθεί Βέλτιστη και αυτόματη αναπροσαρμογή των σελίδων ανάλογα με το κινητό του χρήστη για όλες τις κατηγορίες τερματικών: π.χ. smartphone, tablet

Η εφαρμογή θα προσφέρει την δυνατότητα διασύνδεσης του περιεχομένου αυτού και σχολίων των χρηστών με χώρους κοινωνικής δικτύωσης στους οποίους οι χρήστες κατέχουν λογαριασμούς, όπως για παράδειγμα το Facebook και το Twitter.

Η εφαρμογή θα εξασφαλίζει την πρόσβαση και ευχρηστία του περιεχομένου από άτομα με αναπηρίες (AMEA), με χρήση των Accessibility Guidelines που προτείνουν οι κατασκευαστές του κάθε λειτουργικού που θα χρησιμοποιηθεί στο πλαίσιο του έργου και θα ληφθούν υπόψη οι ελέγξιμες Βέλτιστες Πρακτικές του Κινητού Παγκοσμίου Ιστού έκδοση 1.0 (Mobile Web Best Practices 1.0) και WCAG 2.0.

Η κάθε εφαρμογή, για συγκεκριμένο τύπο λειτουργικού, θα αναγνωρίζει αυτόματα το resolution της συσκευής του χρήστη και με αυτό τον τρόπο θα εγκαθίσταται το κατάλληλο σετ γραφικών που θα αποτελεί το user interface της εφαρμογής.

2.2.2.1 Εφαρμογή επαυξημένης πραγματικότητας

Στα πλαίσια της πράξης θα αναπτυχθεί εφαρμογή επαυξημένης πραγματικότητας για φορητές συσκευές.

Το τελικό παραδοτέο θα είναι εφαρμογή επαυξημένης πραγματικότητας καθώς και το εκτελέσιμο αρχείο εγκατάστασής της:

- Τύπος: εκτελέσιμο αρχείο, συμβατό με φορητές συσκευές
- Μεταφρασμένη σε 3 ξένες γλώσσες
- Εύχρηστη, σύμφωνα με τις παγιωμένες πρακτικές

Παρακάτω τα αναλυτικά χαρακτηριστικά της:

- Η εφαρμογή θα είναι βελτιστοποιημένη για την ευρύτερη δυνατή συμβατότητα με συσκευές.
- Η χρήση της θα είναι απλή και διαισθητική, ακόμα και για χρήστες χωρίς γνώσεις σύγχρονης τεχνολογίας.
- Δράσεις που αυτο-εξηγούνται εύκολα, τόσο μέσω της φόρμας του hardware, όσο και με απλές γραφικές απεικονίσεις.
- Για τον χειρισμό και αλληλεπίδραση με την εφαρμογή θα γίνεται αξιοποίηση της επιφάνειας αφής της συσκευής καθώς και η εικόνα της κάμεράς της, η χρήση θα εξηγείται εντός της εφαρμογής.

Η εφαρμογή θα υποστηρίζει video, 3D αντικείμενα και ήχο, καθώς και μίξη αυτών, ενώ η ανάπτυξη της θα βασίζεται σε ευρέως διαδεδομένες τεχνολογίες ανάπτυξης λογισμικού επαυξημένης πραγματικότητας, βάση των τελευταίων πρακτικών ανάπτυξης λογισμικού AR

2.2.3 Ανάπτυξη εκπαιδευτικής εφαρμογής οθονών αφής- Παραδοτέο 6

Στην εκπαιδευτική αυτή εφαρμογή παιγνιώδους μάθησης (playful learning) οι παίκτες καλούνται να συμμετέχουν σε διαφορετικές δραστηριότητες.

Κύριος στόχος της εκπαιδευτικής εφαρμογής είναι μέσα από τον πλούτο της παρουσίασης να κινητοποιηθούν οι χρήστες (μαθητές, νέοι, ηλικιωμένοι) και να γεφυρωθεί ένα συχνά παρατηρούμενο κενό ανάμεσα στη φυσική τάση των παιδιών για μάθηση με σκοπό να διεγείρει την περιέργεια και το ενδιαφέρον των εκπαιδευομένων μέσα από διερευνητικού τύπου μαθησιακές διεργασίες, να προάγει την κριτική σκέψη, τη φαντασία και την παρατηρητικότητα των μαθητών.

Η εφαρμογή θα παρέχει οδηγίες χρήσης της λειτουργίας του. Επίσης, θα δίνεται η δυνατότητα στο χρήστη να διακόψει την οποιαδήποτε ενέργεια και να επιστρέψει στη αρχική σελίδα. Επίσης, θα παρέχεται βοήθεια για τη λειτουργία της κάθε εφαρμογής.

Η πλοήγηση θα ακολουθεί ανθρωποκεντρικές κατευθύνσεις, ώστε να δώσει στο χρήστη την αίσθηση του ελέγχου των ενεργειών του σε σχέση με την παρουσίαση της πληροφορίας. Η μέθοδος πλοήγησης θα είναι ευκρινής, σταθερή και απλή.

Η σχεδίαση εικονιδίων πλοήγησης θα λαμβάνει υπόψη τις καλές υφιστάμενες πρακτικές χρησιμοποιώντας εύκολα αναγνωρίσιμα στοιχεία όπως τα βέλη, ο μεγεθυντικός φακός κλπ. Το πολυμεσικό περιεχόμενο (φωτογραφίες, βίντεο) χρησιμοποιείται για να δείξει πραγματική πληροφορία, συνοδευόμενο από σχετικό επεξηγηματικό κείμενο.

Η εφαρμογή θα διαχειρίζεται την οθόνη αφής για την επικοινωνία με τον χρήστη, ενώ παρουσιάζει στοιχεία στην οθόνη. Για την παρουσίαση των στοιχείων ακολουθεί προκαθορισμένους κανόνες (templates) προσαρμόζοντας τα μέσα σε αυτούς (π.χ. μεγέθη και είδος γραμματοσειρών, χρώματα, διαστάσεις εικόνων, χειρισμό μέσων με διάδραση κ.λπ. Φυσικά, σε οποιοδήποτε σημείο της διαδικασίας ο χρήστης μπορεί να τη διακόψει και να ξεκινήσει μια νέα αναζήτηση. Όταν ο τοπικός σταθμός μείνει αδρανής (χωρίς χειρισμούς) για κάποιο ρυθμιζόμενο χρονικό διάστημα, η εφαρμογή θα γυρίζει στη λειτουργία αδράνειας. Η λειτουργία αδράνειας παρουσιάζει το κεντρικό μενού της εφαρμογής στην οθόνη αφής, ενώ παρουσιάζει αυτόματα επιλεγμένα πολυμεσικά στοιχεία ως διαφημιστικά και προκλητικά της περιέργειας μηνύματα.

Κατά τη σχεδίαση της εφαρμογής πρέπει να ληφθεί σοβαρά υπόψη η ευχρηστία (usability) της. Αφορά την ευκολία χρήσης της εφαρμογής και τη δυνατότητα εκτέλεσης των λειτουργιών με εύκολο και διαφανή τρόπο. Κάποιες αρχές, οι οποίες αυξάνουν την ευχρηστία μιας εφαρμογής, είναι οι εξής:

Απλότητα στη διεπαφή χρήστη (interface) της εφαρμογής.

- Ύπαρξη βοήθειας σε διάφορα σημεία, ώστε οι αρχάριοι χρήστες να μπορούν να επιτελέσουν τις λειτουργίες χωρίς λάθος.
- Οι ενέργειες πρέπει να επιτελούνται με παρόμοιο τρόπο σε όλες τις ενότητες της εφαρμογής.
- Η διεπαφή χρήστη πρέπει να είναι συμβατή με σύγχρονα πρότυπα με τα οποία είναι ήδη εξοικειωμένοι οι χρήστες.
- Πρέπει να υπάρχουν δυνατότητες συντόμευσης για έμπειρους χρήστες.
- Δυνατότητα ακύρωσης ενεργειών και προφύλαξη των χρηστών από λάθος ενέργειες.
- Υψηλού επιπέδου αλληλεπίδραση με την εφαρμογή. Η ευχρηστία είναι θέμα, που εξετάζεται κατά τη σχεδίαση της εφαρμογής με τη βοήθεια χρηστών διαφόρων τεχνικών γνώσεων και με διάφορους τρόπους. Για παράδειγμα, μπορεί να ζητείται στους χρήστες να επιτελέσουν συγκεκριμένες λειτουργίες και να ελέγχεται η δυνατότητα των χρηστών να ολοκληρώσουν τις ενέργειες.

2.2.3.1 Περιεχόμενο εκπαιδευτικής εφαρμογής

Η εκπαιδευτική εφαρμογή θα περιλαμβάνει κατ' ελάχιστο τις παρακάτω επιλογές παιχνιδιών:

Κρυμμένος θησαυρός. Το παιχνίδι θα αποτελείται από έξι οθόνες. Η πρώτη είναι εισαγωγική και παρουσιάζει πέντε χαρακτηριστικές εικόνες των διαφορετικών εποχών. Οι επόμενες πέντε οθόνες αποτελούν το χρονολόγιο της διαδρομής της ιστορίας της περιοχής. Ο παίκτης επιλέγει τυχαία ένα σημείο της εισαγωγικής οθόνης για να ξεκινήσει το παιχνίδι του κρυμμένου θησαυρού. Η αμέσως επόμενη οθόνη παρουσιάζει σε μεγάλο εικονίδιο την πρώτη χρονολογικά εποχή και σε μικρά εικονίδια τις άλλες τέσσερις, «κλειδωμένες» και τοποθετημένες τυχαία στην οθόνη. Για να «ξεκλειδώσει» την επόμενη χρονολογικά εποχή, ο παίκτης πρέπει να περιηγηθεί στην εικόνα της πρώτης εποχής επιλέγοντας διαφορετικά σημεία της μέχρι να ανακαλύψει πίσω από ένα από αυτά μια χαρακτηριστική εικόνα-κλειδί που θα περιέχει ένα χαρακτηριστικό αντικείμενο της αμέσως επόμενης χρονολογικά εποχής. Στη συνέχεια πρέπει να σύρει το αντικείμενο στη σωστή εποχή, για να την «ξεκλειδώσει». Η επόμενη χρονολογικά εποχή μεγεθύνεται, παρουσιάζεται ως κεντρική στην οθόνη και ακολουθείται η ίδια διαδικασία.

Βλέπεις Διαφορές; Το παιχνίδι αποτελείται από τέσσερις οθόνες. Κάθε οθόνη παρουσιάζει ένα ζευγάρι εικόνων με κοινό φόντο και διαφορετικά αντικείμενα, αντιπροσωπευτικά διαφορετικών εποχών. Ο παίκτης καλείται να εντοπίσει τις διαφορές μεταξύ των δύο. Μόλις ο παίκτης εντοπίσει όλες τις διαφορές, προχωράει στο επόμενο ζευγάρι εικόνων.

2.2.3.2 Πολυκαναλική διάθεση εκπαιδευτικής εφαρμογής

Στο πλαίσιο της πολυκαναλικής διαθεσιμότητας των εφαρμογών του έργου και της ευρείας διανομής και έκθεσης του κοινού στην πληροφορία, η εκπαιδευτική εφαρμογή θα είναι διαθέσιμη μέσω των παρακάτω καναλιών:

- Σε οθόνη πολλαπλής αφής τοποθετημένη σε κατασκευή παράλληλα με το έδαφος (διαδραστικό τραπέζι)
- Σε μορφή εφαρμογής φορητών συσκευών δημοσιευμένη στην πλατφόρμα των Google Playstore και Apple Appstore
- Στον διαδικτυακό κόμβο που θα αναπτυχθεί στα πλαίσια του έργου (βλέπε 2.2.1)

2.2.4 Εφαρμογή τοπικής προβολής και βιωματικής εκπαίδευσης εικονικής πραγματικότητας- Παραδοτέο 5

Η εφαρμογή εικονικής πραγματικότητας βιωματικής εκπαίδευσης επιτρέπει στους επισκέπτες να περιηγηθούν στα σημεία ενδιαφέροντος μέσω του περιεχομένου εικονικής πραγματικότητας (360 video) αλλά και αξιοποιώντας τεχνικές και μεθόδους της βιωματικής εκπαίδευσης ώστε να ενισχυθεί η εκπαίδευση του θεατή. Επιτρέπει την δημιουργία μαθησιακών συνεδριών και μαθημάτων χωρισμένα σε κεφάλαια στο τέλος των οποίων ο θεατής μπορεί να συμμετέχει σε εξέταση και να λάβει την βαθμολογία του, ακολουθώντας διαδοόμενες μεθόδους της παιγνιώδους μάθησης (gamification).

Το τελικό παραδοτέο θα είναι εφαρμογή εικονικής πραγματικότητας καθώς και το εκτελέσιμο αρχείο εγκατάστασής της:

- Τύπος: εκτελέσιμο αρχείο, συμβατό με τις μάσκες εικονικής πραγματικότητας
- Με δυνατότητα αυτοματοποιημένης αλλά και προσωποποιημένης περιήγησης
- Μεταφρασμένη σε 3 ξένες γλώσσες
- Εύχρηστη, σύμφωνα με τις παγιωμένες πρακτικές

Παρακάτω τα αναλυτικά χαρακτηριστικά της:

- Το σύστημα το οποίο θα κάνει πλήρη αξιοποίηση του προσφερόμενου hardware και ταυτόχρονα θα είναι βελτιστοποιημένο για χαμηλή κατανάλωση στην μέγιστη απόδοση.
- Η χρήση του θα είναι απλή και διαισθητική, ακόμα και για χρήστες χωρίς γνώσεις σύγχρονης τεχνολογίας.
- Οι μόνες απαραίτητες δράσεις για την σωστή χρήση του είναι να φορεθεί η κάσκα στο κεφάλι και να εναποθετηθεί στην επίπεδη βάση αυτόματης ασύρματης φόρτισης όταν ολοκληρωθεί η διάδραση. Δράσεις που αυτοεξηγούνται εύκολα, τόσο μέσω της φόρμας του hardware, όσο και με 3 απλές γραφικές απεικονίσεις.
- Για τον χειρισμό και αλληλεπίδραση με την εφαρμογή θα γίνεται αξιοποίηση ασύρματου χειριστηρίου του οποίου η χρήση θα εξηγείται εντός της εφαρμογής, μέσω απλών και διαισθητικών μεθόδων.
- Η ενεργοποίηση/ παύση και επανεκκίνηση της εκάστοτε εφαρμογής γίνεται αυτόματα μέσω της χρήσης των αισθητήρων εγγύτητας (proximity sensors) του συστήματος. Η εφαρμογή βρίσκεται σε "αδράνεια" στην βάση της και ενεργοποιείται/ εκκινείται αυτόματα μόλις ο χρήστης φορέσει το headset. Όταν ο χρήστης βγάλει το headset, οι ίδιοι αισθητήρες θα δώσουν σήμα στην εφαρμογή για είσοδο σε λειτουργία παύσης, για κάποιο προκαθορισμένο χρονικό πλαίσιο (πχ. 15"). Με το πέρας του χρονικού περιθωρίου παύσης γίνεται, αυτόματος τερματισμός της εφαρμογής, επανεκκίνησή της και επαναφορά της σε κατάσταση αδράνειας ώστε να ξεκινήσει αυτόματα από επόμενο χρήστη, μόλις αυτός/ -η φορέσει το headset. Αυτή η έξυπνη χρήση των δυνατοτήτων του hardware απαλλάσσει τον χρήστη από ενέργειες διαχείρισης και προσφέρει επιπλέον εξοικονόμηση πόρων.
- Η εφαρμογή θα υποστηρίζει το 360 video, 3D virtual animated space, καθώς και μίξη αυτών (πχ. ένθεση βίντεο σε 3D space), ενώ η ανάπτυξη της θα βασίζεται σε ευρέως διαδεδομένες τεχνολογίες ανάπτυξης λογισμικού εικ. πραγματικότητας και παιγνιώδους μάθησης, βάση των τελευταίων πρότυπων ανάπτυξης ενημερωτικού και εκπαιδευτικού λογισμικού.

2.2.4.1 Πολυκαναλική διάθεση εφαρμογής εικονικής πραγματικότητας

Στο πλαίσιο της πολυκαναλικής διαθεσιμότητας των εφαρμογών του έργου και της ευρείας διανομής και έκθεσης του κοινού στην πληροφορία, η εκπαιδευτική εφαρμογή εικονικής πραγματικότητας θα είναι διαθέσιμη μέσω των παρακάτω καναλιών:

- Μέσω τοπικά διαθέσιμων σετ γυαλών VR. Θα έχουν προεγκατεστημένη την εφαρμογή και το VR περιεχόμενο. Θα διατίθενται στους επισκέπτες του νέου πολιτιστικού χώρου που θα δημιουργηθεί

στο παλαιό σχολείο Μελιδονίου

- Μέσω των μέσω των native καναλιών διανομής εφαρμογών πραγματικότητας:
 - Oculus Store
 - Google Playstore
 - Apple Appstore

Οι χρήστες θα μπορούν να εγκαταστήσουν τις δημόσιες εφαρμογές στα κινητά τους τηλέφωνα ή στις φορητές συσκευές εικ. πραγματικότητας που διαθέτουν. Στην περίπτωση των κινητών τηλεφώνων η εφαρμογή θα είναι κατάλληλα διαμορφωμένη ώστε να υποστηρίζει αξιοποίηση μέσω μασκών εικ. πραγματικότητας ελαφριάς χρήσης (πχ. cardboard). Η διεπαφή των εφαρμογών καθώς και οι μέθοδοι χειρισμού θα είναι κατάλληλα διαμορφωμένοι ανάλογα με την πλατφόρμα στην οποία απευθύνονται, θα διατηρούν ωστόσο αισθητική και λειτουργική συνοχή μεταξύ τους.

Οι χρήστες θα έχουν την δυνατότητα να κατεβάσουν τοπικά στην συσκευή τους το VR περιεχόμενο μέσω της εφαρμογής.

Το περιεχόμενο των εφαρμογών (VR video), όπου αυτό είναι απαραίτητο, θα τροφοδοτείται στις εφαρμογές μέσω cloud server

2.2.5 Πλατφόρμα διαχείρισης και οπτικοποίησης στατιστικών- Παραδοτέο 7

Στα πλαίσια του έργου περιλαμβάνεται η ανάπτυξη πλατφόρμας διαχείρισης και οπτικοποίησης στατιστικών των εκπαιδευτικών εφαρμογών.

Κατά την χρήση των επιμέρους εφαρμογών σε τοπικό (τοπικές εφαρμογές) ή απομακρυσμένο επίπεδο (δημόσιες εφαρμογές) προκύπτουν δεδομένα. Η αξιοποίηση των δεδομένων μπορεί να συνεισφέρει στην δημιουργία και αξιοποίηση στοιχείων.

Προβλέπεται η ανάπτυξη πλατφόρμας αποθήκευσης, διαχείρισης και οπτικοποίησης των στατιστικών αυτών. Η πρόσβαση στα δεδομένα θα μπορεί να γίνεται είτε στην πρωτόλεια μορφή τους (raw data) είτε σε οπτικοποιημένη μορφή (γραφήματα) μέσω αυτόνομου portal (web access) είτε μέσω κοινοποίησης (μέσω api) σε τυχόν κρατικές υπηρεσίες.

Ενδεικτικά τα στοιχεία που θα συλλέγονται περιλαμβάνουν:

- Αριθμός χρηστών κάθε εφαρμογής
- Αριθμός συμμετοχών / χρόνος συμμετοχής ανά εφαρμογή και συνολικά
- Αποτελέσματα ερωτηματολογίων / βαθμολογίες, για τις εκπαιδευτικές εφαρμογές
- Προέλευση χρηστών, για τις δημόσιες εφαρμογές

Στόχος της συλλογής των παραπάνω δεδομένων θα είναι ενδεικτικά:

- ✓ η γεωγραφική στόχευση πιθανών επισκεπτών/τουριστών
- ✓ αξιολόγηση της πράξης
- ✓ αξιολόγηση του εκπαιδευτικού περιεχομένου και αποτελέσματος των εφαρμογών
- ✓ δημιουργία κινήτρων μάθησης σε εκπαιδευτικές ομάδες επισκεπτών (σχολεία κλπ)
- ✓ διάθεση δεδομένων σε τρίτους φορείς

2.3 Παραγωγή πολυμεσικού περιεχομένου

2.3.1 Βίντεο 360° (VR) - Παραδοτέο 2

Το βίντεο θα έχει τη μορφή ντοκιμαντέρ με αφήγηση και θα παρουσιάζει τα δύο Σπήλαια Μελιδονίου και Ζωνιανών.

Ο «Γεροντόσπηλιος» είναι το ιστορικό σπήλαιο Μελιδονίου, στο οποίο λατρευόταν ο Ταλέος Ερμής. Πρόκειται για ένα από τα επισκέψιμα μνημεία του Μυλοποτάμου, εντός του οποίου αναδεικνύεται η μακρά ιωνική ιστορία του τόπου με τις επιγραφές που υπάρχουν εκεί από την αρχαιότητα έως σήμερα. Στο σημείο υπάρχει και το ταφικό μνημείο των 370 γυναικόπαιδων που σκότωσαν εντός του σπηλαίου με αναθυμιάσεις και καπνούς από εύφλεκτα υλικά τα τουρκικά στρατεύματα κατοχής τον Ιανουάριο του 1824.

Απέναντι ακριβώς στην οροσειρά του Ψηλορείτη βρίσκεται το ιδιαίτερου αρχαιολογικού αλλά κυρίως περιβαλλοντικού ενδιαφέροντος σπήλαιο "Σφεντόνη" που βρίσκεται στην ανατολική είσοδο του χωριού Ζωνιανά. Πρόκειται για ένα από τα ωραιότερα και μεγαλύτερα σπήλαια της Ελλάδας. Αποτελεί έναν από τους εντυπωσιακότερους χώρους του περιβάλλοντος της Κρήτης, στον οποίο το θαύμα της ζωής καταγράφεται με 15 είδη ασπόνδυλων, ενδημικών του νησιού. Μεταξύ αυτών το Graecopiscus Guaporhilus που ζει μόνο στο συγκεκριμένο σπήλαιο καθώς δεν έχει εντοπιστεί σε κάποια άλλη αντίστοιχη οπή της γης μέχρι σήμερα.

Με την χρήση τεχνικών εικονικής πραγματικότητας ο επισκέπτης θα έχει την δυνατότητα να βιώσει - τηλεμεταφερθεί και ξεναγηθεί εικονικά εντός των σπηλαίων. Μέσα από πλάνα βιντεοσκόπησης 360ο σε συνδυασμό με ένθεση γραφικών και με την κατάλληλη αφήγησή θα περιγράφονται πληροφορίες σχετικά με την ιστορία του κάθε σπηλαίου. Επιπλέον συμπληρωματικό υλικό (βίντεο ή φωτογραφίες) θα παραχθεί ώστε ενισχύσει το περιεχόμενο και τις δυνατότητες διάδρασης κατά την ενσωμάτωση και χρήση εντός της παραγόμενης εφαρμογής εικονικής πραγματικότητας.

Η παραγωγή του ντοκιμαντέρ περιλαμβάνει τα παρακάτω στάδια:

- προ-παραγωγή:
 - διαμόρφωση σεναρίων σε συνεργασία με επιστημονικούς συνεργάτες
 - σκηνοθεσία
 - σχεδίαση παραγωγής
 - αυτοψίες
- παραγωγή:
 - κινηματογράφηση
 - φωτογράφιση
 - 3d modeling & animation
 - ηχογραφήσεις,
- post production:
 - montage
 - μουσική επιμέλεια και επιμέλεια ήχου
 - Μεταφράσεις σε ξένες γλώσσες

Το τελικό παραδοτέο είναι βίντεο 360° για προβολή σε γυαλιά εικονικής πραγματικότητας συμβατό για χρήση με την εφαρμογή εικονικής πραγματικότητας της παραγράφου 2.2.4

- ✓ Τύπος: equirectangular video
- ✓ Ανάλυση: τουλάχιστον 3840 x 1920
- ✓ Τύπος αρχείου: mpeg4 ή αντίστοιχο συμβατό με το προσφερόμενο σύστημα
- ✓ Κωδικοποίηση: H264 ή αντίστοιχη συμβατή με το προσφερόμενο σύστημα
- ✓ Ήχος: στέρεο
- ✓ Γλώσσες: Ελληνικά, Αγγλικά, Γαλλικά, Γερμανικά
- ✓ Υπότιτλοι: σε ένθεση για χρήση από άτομα με προβλήματα ακοής
- ✓ Διάρκεια: 10 λεπτά

Το βίντεο 360 θα είναι διαθέσιμο προς το κοινό μέσω πολλαπλών καναλιών. Ειδικότερα θα διατίθεται τοπικά και σε μορφή εφαρμογής VR σύμφωνα με τα αναφερόμενα στην παράγραφο 2.2.4.1. Επιπλέον, θα διατίθεται και μέσω cloud video player (π.χ. youtube), σε μορφή 360 video για παρακολούθηση χωρίς την ανάγκη χρήσης ειδικών γυαλιών.

2.3.2 Στερεοσκοπικό (3D) βίντεο ντοκιμαντέρ - Παραδοτέο 3

Στα πλαίσια του έργου θα παραχθεί ψηφιακό βίντεο με τρισδιάστατη στερεοσκοπική μορφή, το οποίο με τη μορφή ντοκιμαντέρ διάρκειας τουλάχιστον 20 λεπτών θα παρουσιάζει τα αρχαία και βυζαντινά μνημεία της περιοχής. Η χρήση της τρισδιάστατης απεικόνισης προσφέρει έντονη βιωματικότητα και ενισχύει σημαντικά την παρουσίαση. Παράλληλα προκαλεί εντυπωσιασμό και μέσω αυτού κεντρίζει το ενδιαφέρον, ιδιαίτερα σε παιδιά και μαθητές, προκειμένου να παρακολουθήσουν και να αφομοιώσουν το προβαλλόμενο υλικό.

Το 3D ντοκιμαντέρ θα περιλαμβάνει κατ' ελάχιστο τα παρακάτω μνημεία:

- ✓ ΜΙΝΩΙΚΟΣ ΤΑΦΟΣ
- ✓ ΜΟΝΟΚΑΣΤΡΙ ΚΑΣΤΡΙ
- ✓ ΜΟΝΑΣΤΗΡΙΑ
 - ΜΠΑΛΙ
 - ΜΑΡΓΑΡΙΤΕΣ
 - ΔΙΣΚΟΥΡΙ
 - ΧΑΛΕΠΑ
 - ΒΩΣΑΚΟΣ

Η επιλογή θα γίνει κατά την συγγραφή του προσχεδίου σεναρίων με βάση τα αναφερόμενα μνημεία στο κεφάλαιο 1.4

Το τελικό παραδοτέο θα είναι στερεοσκοπικό βίντεο 3D με τα κάτωθι χαρακτηριστικά:

- ✓ Τύπος: 3D stereoscopic, half side by side
- ✓ Ανάλυση: τουλάχιστον 1920 x 1080
- ✓ Τύπος αρχείου: mpeg4 ή αντίστοιχο συμβατό με το προσφερόμενο σύστημα
- ✓ Κωδικοποίηση: H264 ή αντίστοιχη συμβατή με το προσφερόμενο σύστημα

- ✓ Ήχος: 5.1 σε μορμάτ PCM ή κωδικοποιημένος σε Dolbydigital ή DTS
- ✓ Αφήγηση στην ελληνική γλώσσα
- ✓ Υποτιτλισμός σε αγγλικά, γαλλικά, γερμανικά

2.3.2.1 Πολυκαναλική διάθεση 3D βίντεο

Στο πλαίσιο της πολυκαναλικής διαθεσιμότητας του οπτικοακουστικού περιεχομένου του έργου και της ευρείας διανομής και έκθεσης του κοινού στην πληροφορία, το 3D ντοκιμαντέρ θα είναι διαθέσιμο μέσω των παρακάτω καναλιών:

- Τοπικά σε 3D προβολή στεροσκοπικού προβολέα με χρήση ενεργών γυαλιών πόλωσης
- Μέσω διαδικτύου σε cloud video player (3D video compatible, π.χ. youtube) για θέαση από Η/Υ, έξυπνο κινητό ή έξυπνη τηλεόραση με δυνατότητες 3D
- Σε μορφή 2D σε cloud video player.
- Θα υπάρχει σχετική υπερσύνδεση διαδικτυακό κόμβο που θα αναπτυχθεί στα πλαίσια του έργου (βλέπε 2.2.1)

2.3.3 Ψηφιακό Βίντεο υψηλής ανάλυσης 4K - Παραδοτέο 4

Στο πλαίσιο του έργου θα παραχθεί βίντεο ντοκιμαντέρ το οποίο θα παρουσιάζει τα αξιοθέατα και το φυσικό περιβάλλον της περιοχής του Δήμου Μυλοποτάμου όπως αυτά παρουσιάζονται στο κεφάλαιο 1.4 (ενδεικτικά: Κεραμικά στις Μαργαρίτες, Οικία Καλλέργη, Λαμεριανά, Γεφύρια, δέντρο ζωής, περιβάλλον) με σκοπό αφενός να προάγει το πολιτιστικό απόθεμα της περιοχής και αφετέρου να ενδυναμώσει το τουριστικό προϊόν, αποτελώντας αφορμή για την προβολή του Δήμου, την αύξηση του αριθμού των επισκεπτών και την προσέλκυση τους προκειμένου να ανακαλύψουν τις κρυμμένες ομορφιές. Το βίντεο θα γυριστεί σε υπερύψηλη ανάλυση 4K με σύγχρονα πλάνα, αφήγηση μουσική και θα είναι μεταφρασμένο και υποτιτλισμένο σε αγγλικά, γαλλικά και γερμανικά. Η διάρκειά του θα είναι τουλάχιστον 40 λεπτά.

Το τελικό παραδοτέο θα είναι αρχείο βίντεο με τα κάτωθι ελάχιστα χαρακτηριστικά:

- ✓ Τύπος: Ultra High definition Video
- ✓ Ανάλυση: 4k (3840 × 2160)
- ✓ Τύπος αρχείου: mpeg4 ή αντίστοιχο
- ✓ Κωδικοποίηση: H265 ή αντίστοιχη
- ✓ Ήχος: stereo

2.3.3.1 Πολυκαναλική διάθεση 4K βίντεο

Στο πλαίσιο της πολυκαναλικής διαθεσιμότητας του οπτικοακουστικού περιεχομένου του έργου και της ευρείας διανομής και έκθεσης του κοινού στην πληροφορία, το 4K ντοκιμαντέρ θα είναι διαθέσιμο μέσω των παρακάτω καναλιών:

- Τοπικά, χωρισμένο σε 4 ενότητες όπου η κάθε μία θα αναπαράγεται σε αντίστοιχες οθόνες εγκατεστημένες στον νέο χώρο πολιτισμού στο παλαιό σχολείο Μελιδονίου.
- Μέσω διαδικτύου σε cloud video player, π.χ. youtube) για θέαση από Η/Υ, έξυπνο κινητό ή έξυπνη τηλεόραση
- Θα υπάρχει σχετική υπερσύνδεση διαδικτυακό κόμβο που θα αναπτυχθεί στα πλαίσια του έργου (βλέπε 2.2.1)

2.3.4 Ολογραφικά βίντεο- Παραδοτέο 8

Στα πλαίσια του έργου θα παραχθούν τουλάχιστον πέντε (5) ολογραφικά βίντεο σημαντικών αρχαιολογικών ευρημάτων της περιοχής. Τα ολογραφικά βίντεο είναι μια νέα τεχνολογία προβολής, που παράλληλα με την κατάλληλη επεξεργασία οπτικού περιεχομένου μεταμορφώνει μια προβολή σε ολόγραμμα και δίνει την ψευδαίσθηση στον θεατή πως αυτό που βλέπει μπορεί και να το αγγίξει.

Το τελικό παραδοτέο θα είναι πέντε αρχεία βίντεο με τα κάτωθι ελάχιστα χαρακτηριστικά:

- ✓ Τύπος: high definition ολογραφικό βίντεο τριών πλευρών σε μορφή πυραμίδας
- ✓ Ανάλυση: 1920 x 1080
- ✓ Frame Rate: 30 fps
- ✓ Pixel Aspect Ratio: Square Pixels (1,000)
- ✓ Τύπος αρχείου: avi ή mpeg4 ή αντίστοιχο συμβατό με το προσφερόμενο εκθετήριο ολογράμματος

2.3.4.1 Περιεχόμενο επαυξημένης πραγματικότητας

Στο πλαίσιο της παραγωγής των παραπάνω ολογραφικών βίντεο θα παραχθεί υλικό το οποίο με κατάλληλη επεξεργασία μπορεί να αξιοποιηθεί και να ενσωματωθεί στην εφαρμογή επαυξημένης πραγματικότητας που περιγράφεται παραπάνω (2.2.2.1). Με αυτό τον τρόπο δίνεται η δυνατότητα στους χρήστες της εφαρμογής να έχουν πρόσβαση στα εκθέματα χωρίς τοπικό ή χρονικό περιορισμό, αξιοποιώντας την προσωπική τους συσκευή.

Το τελικό παραδοτέο θα είναι αντικείμενα επαυξημένης πραγματικότητας.

2.3.5 Μεθοδολογία παραγωγής ψηφιακού περιεχομένου

Ο ανάδοχος για την παραγωγή του Περιεχομένου των ψηφιακών υπηρεσιών που θα προβάλλεται μέσω του Οπτικοακουστικού δρώμενου. Η διαδικασία παραγωγής του περιεχομένου για τα συστήματα του πάρκου θα αποτελείται από τα εξής στάδια:

1. Ανάλυση απαιτήσεων Στο πρώτο στάδιο θα προσδιορίζεται η έκταση και η ποικιλία του διαθέσιμου προς παρουσίαση υλικού καθώς και η ανάγκη έρευνας και συλλογής επιπλέον υλικού. Έπειτα θα

προσδιορίζεται το προφίλ του κοινού στο οποίο απευθύνεται όπως οι ηλικίες, το εκπαιδευτικό επίπεδο κτλ.

2. Σχεδιασμός παραγωγών Το δεύτερο στάδιο αποτελείται από την συγγραφή “σεναρίων” για κάθε σύστημα, με ανάλυση σε storyboards.
3. Συλλογή, οργάνωση και αξιολόγηση υλικού. Το τρίτο στάδιο γίνεται η πλήρη συλλογή όλου του απαιτούμενου υλικού για την υποστήριξη της παραγωγής (αποτελείται από κείμενα, φωτογραφίες, εικονογραφήσεις, τρισδιάστατες αναπαραστάσεις χώρων και αντικειμένων κλπ).
4. Τεκμηρίωση υλικού Στο τέταρτο στάδιο το συγκεντρωμένο υλικό υποβάλλεται σε επιστημονικό έλεγχο και τεκμηρίωση και γίνονται οι απαραίτητες προσαρμογές.
5. Εκτέλεση παραγωγών Στο πέμπτο και τελικό στάδιο γίνεται η τελική οργάνωση της παραγωγής, με αναλυτικά χρονοδιαγράμματα και διαδικασίες ελέγχου ποιότητας και ολοκλήρωσης παραδοτέων. Έπειτα η εκτέλεση της παραγωγής και μετέπειτα στο τελικό βήμα, έλεγχος των τελικών προϊόντων όπου γίνεται αξιολόγηση των παραδοτέων, ανατροφοδότηση διορθώσεων και τελικό checklist παράδοσης και παραλαβής.

2.4 Εξοπλισμός - Παραδοτέο 11

2.4.1 Σετ εικονικής πραγματικότητας

Για την τοπική θέαση του παραγόμενου ψηφιακού περιεχομένου θα διατεθούν ειδικές αυτόνομες μάσκας εικονικής πραγματικότητας και οπ ear ακουστικά. Το περιεχόμενο θα προβάλλεται αυτόματα με εφαρμογή της μάσκας στο κεφάλι χρησιμοποιώντας το ειδικό αισθητήριο φωτοκύτταρο. Σε περίπτωση αφαίρεσης θα παραμένει σε παύση για 15 δευτερόλεπτα και αν φορεθεί πάλι θα συνεχίζει, εναλλακτικά θα επανεκκινείται, το οποίο επιτυγχάνεται από ειδική εφαρμογή. Η διάδραση θα προκαλείται μέσω επιλογών που θα δίνονται στον χρήστη από την ειδική εφαρμογή τις οποίες θα ενεργοποιεί από ειδική επιφάνεια αφής εναλλακτικά μέσω κατάλληλου χειριστηρίου ή συμβατών πρακτικών σε περιβάλλοντα εικονικής πραγματικότητας. Οι συσκευές στην θέση αναμονής θα έχουν πρόβλεψη για φόρτιση.

Οι μάσκες θα περιλαμβάνουν ειδική εφαρμογή εικονικής πραγματικότητας που θα αναπτυχθεί στο πλαίσιο του έργου. Η εφαρμογή θα χρησιμοποιεί πραγματικά πλάνα βίντεο και φωτογραφιών καθώς και ψηφιακά μοντέλα, προκειμένου να περιγράψει διάφορες πτυχές του πολιτισμού και ιστορίας. Η περιήγηση στους χώρους ενδιαφέροντος θα γίνεται με πολλαπλά μέσα και τεχνικές διάδρασης και θα δίνουν την δυνατότητα στον χρήστη να επιλέξει την ροή ξενάγησης και αλληλεπίδρασης.

Στα πλαίσια του έργου ο Δήμος θα προμηθευτεί 15 σετ εικονικής πραγματικότητας. Κάθε σετ θα αποτελείται από:

- 1 μάσκα (γυαλιά) εικονικής πραγματικότητας η οποία θα είναι συμβατή με την εφαρμογή, μικρού βάρους κάτω των 500gr με αισθητήρα Επιτάχυνσης, Γυροσκοπικό και Εγγύτητας.
- Ενσωματωμένο επεξεργαστή, Μνήμη RAM 4 Gb, Ανάλυση Οθόνης 2560 x 1440 pixels ή ανώτερη, δυνατότητα αυτόνομης λειτουργίας (untethered device) και ασύρματης δικτύωσης
- 1 σετ ακουστικά κεφαλής ελάχιστων προδιαγραφών (διάσταση μεγάλων 1,18”,

- Απόκριση συχνότητας 5 Hz-22,000 Hz)
- Συμβατή εφαρμογή εικονικής πραγματικότητας
- Θέση/κάθισμα θέασης, με δυνατότητα περιστροφής, θέσης ορθίου-καθιστού
- Αντικλεπτικό μηχανισμό με δυνατότητα επαγωγικής φόρτισης. Ο μηχανισμός τοποθετείται στην μάσκα εικ. πραγματικότητας ενώ η βάση του στηρίζεται σε κατασκευή του χώρου. Όταν η μάσκα είναι τοποθετημένη στην βάση, η συσκευή φορτίζεται αυτόματα με κατάλληλη ένταση ώστε να μην επηρεάζεται η υγεία της μπαταρίας από συνεχόμενες ώρες φόρτισης (standby charging). Όταν η μάσκα αφαιρεθεί από την βάση φόρτισης, ο θεατής μπορεί να την χρησιμοποιήσει χωρίς τον περιορισμό κάποιου καλωδίου ενώ παράλληλα ο μηχανισμός επιτρέπει την απομάκρυνσή της για επαρκή απόσταση. Αν η μάσκα απομακρυνθεί πάνω από αυτή την απόσταση, ενεργοποιείται ηχητικό σήμα συναγερμού ενώ όταν πλησιάζει στο οριακό σημείο ενεργοποιείται ηχητική προειδοποιητική ένδειξη. Σκοπός είναι να επιτρέπεται η απρόσκοπτη χρήση του εξοπλισμού και η διαδραστική θέαση του περιεχομένου, η οποία απαιτεί πλήρη δυνατότητα περιστροφής.

Ο ανάδοχος υποχρεούται να παρέχει εγγύηση για συντήρηση, διάθεση ανταλλακτικών, αποκατάσταση ζημιών κλπ. για το σετ εικονικής πραγματικότητας για τουλάχιστον δύο χρόνια.

2.4.2 Στερεοσκοπικό (3D) προβολή

Στο έργο περιλαμβάνεται η προμήθεια ενός συστήματος στερεοσκοπικών προβολών αποτελούμενα από:

- Βίντεο προβολέα ικανό να προβάλλει 3D στερεοσκοπικό βίντεο ανάλυσης τουλάχιστον 1920 x 1080
- Σύστημα 3D (πομπός ir ή DLP-LINK και 15 ζεύγη γυαλιών 3D)
- Σταθερή οθόνη προβολής
- Η/Υ αναπαραγωγής 3D Video
- Σύστημα πολυκάναλου ήχου surround 5.1 (ενισχυτής / ηχεία)

Ο ανάδοχος υποχρεούται να παρέχει εγγύηση για συντήρηση, διάθεση ανταλλακτικών, αποκατάσταση ζημιών κλπ. για το σύστημα στερεοσκοπικών προβολών για τουλάχιστον δύο χρόνια.

2.4.3 Διαδραστικό τραπέζι

Στο έργο περιλαμβάνεται η προμήθεια ενός διαδραστικού τραπεζιού

Το σύστημα αποτελείται από μια μεγάλη οθόνη αφής (τουλάχιστον 40''), έναν Η/Υ και ένα ξύλινο ή μεταλλικό τραπέζι ειδικά σχεδιασμένο για να φιλοξενεί τον εξοπλισμό.

Το διαδραστικό τραπέζι είναι ένα εργαλείο παρουσίασης, εκπαίδευσης και ψυχαγωγίας και θα αποτελέσει ψηφιακό πόλο έλξης για μικρούς και μεγάλους επισκέπτες του μουσείου. Εντυπωσιάζει το κοινό, αποτελεί μία αυτοτελή θεματική ενότητα και θεωρείται ένα πανίσχυρο και αποτελεσματικό μέσο προβολής και εκπαίδευσης.

Το σύστημα θα περιλαμβάνει όλο τον εξοπλισμό και τα περιφερειακά του καλώδια στο εσωτερικό του σώμα. Έτσι, θα μπορούν να τοποθετηθούν καθίσματα γύρω από το τραπέζι και να συμμετέχουν οι επισκέπτες σε μια παρουσίαση από άνετη θέση. Η διάταξη αυτή διευκολύνει επίσης την παρακολούθηση από άτομα με ειδικές ανάγκες. Ο ανάδοχος υποχρεούται να παρέχει εγγύηση για συντήρηση, διάθεση ανταλλακτικών, αποκατάσταση ζημιών κλπ. για το διαδραστικό τραπέζι για τουλάχιστον δύο χρόνια.

2.4.4 Οθόνες 4K

Στο έργο περιλαμβάνεται η προμήθεια 4 επαγγελματικών οθονών μεγέθους 50" και άνω τεχνολογίας LCD ή LED/LCD υψηλής ευκρίνειας (4K) τα οποία διαθέτουν ενσωματωμένο media player για την αναπαραγωγή του περιεχομένου και κατάλληλη βάση στήριξης σε τοίχο. Ο ανάδοχος υποχρεούται να παρέχει εγγύηση για συντήρηση, διάθεση ανταλλακτικών, αποκατάσταση ζημιών κλπ. για τις οθόνες για τουλάχιστον δύο χρόνια.

2.4.5 Εκθετήρια ολογραμμάτων

Στο έργο περιλαμβάνεται η προμήθεια 2 εκθετήριων ολογραμμάτων.

Τα εκθετήρια ολογράμματος είναι μια νέα τεχνολογία προβολής, που παράλληλα με την κατάλληλη επεξεργασία οπτικού περιεχομένου μεταμορφώνει μια προβολή σε ολόγραμμα και δίνει την ψευδαίσθηση στον θεατή πως αυτό που βλέπει μπορεί και να το αγγίξει. Το βίντεο περνά από ειδική επεξεργασία με σκοπό να απομονωθεί, από τη συνολική εικόνα του βίντεο, μόνο το προϊόν που θέλουμε να προβάλλουμε και στη συνέχεια, με τη βοήθεια κρυμμένης οθόνης και μέσω κάποιων κατόπτρων, η εικόνα φτάνει σε μια σχεδόν αόρατη φωτοευαίσθητη επιφάνεια. Ο ανάδοχος υποχρεούται να παρέχει εγγύηση για συντήρηση, διάθεση ανταλλακτικών, αποκατάσταση ζημιών κλπ. για τα εκθετήρια ολογράμματα για τουλάχιστον δύο χρόνια.

2.5 Υπηρεσίες

2.5.1 Υπηρεσίες Εκπαίδευσης- Παραδοτέο 12

Στην τεχνική του προσφορά ο Ανάδοχος θα πρέπει να προτείνει το Σχέδιο για τις υπηρεσίες εκπαίδευσης, το οποίο θα έχει ως στόχο την μεταφορά τεχνογνωσίας στα στελέχη της Αναθέτουσας Αρχής, ώστε:

- Να κατανοήσουν τις λειτουργίες των εφαρμογών, των συστημάτων και των συνοδευτικών εργαλείων διαχείρισης
- Να αποκτήσουν πρακτική εμπειρία ανάλογα με τον επιχειρησιακό τους ρόλο
- Να αποκτήσουν πρακτική εμπειρία στην χρήση εγχειριδίων και άλλων βοηθητικών υλικών που απαιτούνται για την εγκατάσταση, συντήρηση, διαχείριση και εύρυθμη λειτουργία του συστήματος.
- Οι εκπαιδεύσεις αυτές θα γίνουν αφενός στον τόπο εγκατάστασης και αφετέρου σε χώρο που θα οριστεί από τον Δήμο, με παρουσία εξοπλισμού και μέσων του Αναδόχου.

2.5.2 Πιλοτική Λειτουργία- Παραδοτέο 13

Μετά την επιτυχή ολοκλήρωση όλων των δοκιμών ελέγχου, την αποδοχή τους από το Δήμο και την εκπαίδευση του προσωπικού, αρχίζει η Περίοδος Πιλοτικής Λειτουργίας.

Η Πιλοτική Λειτουργία αναφέρεται στο πρώτο στάδιο της πραγματικής λειτουργίας του Συστήματος με τη συμμετοχή μιας αντιπροσωπευτικής ομάδας χρηστών, καλύπτοντας το σύνολο των επιχειρησιακών διαδικασιών και λειτουργιών του Συστήματος και χρησιμοποιώντας το σύνολο των επιχειρησιακών

δεδομένων. Ο Ανάδοχος υποχρεούται να θέσει το Έργο σε Πιλοτική Λειτουργία κάτω από πραγματικές συνθήκες για χρονικό **διάστημα ενός (1) μήνα**.

Η έναρξη της φάσης της Πιλοτικής Λειτουργίας προϋποθέτει τα ακόλουθα:

- τη δημιουργία «Πλάνου Πιλοτικής Λειτουργίας» από τον Ανάδοχο, στο οποίο θα αναφέρονται αναλυτικά η ημερολογιακή περίοδος Πιλοτικής Λειτουργίας, η υποδομή στην οποία θα εγκατασταθεί πιλοτικά ο εξοπλισμός και το λογισμικό, το προσωπικό που θα διατεθεί από τον Ανάδοχο από την έναρξη μέχρι και την ολοκλήρωση της παρούσας φάσης, οι ομάδες των χρηστών που θα χρησιμοποιήσουν το Σύστημα και θα συνεργαστούν με το προσωπικό του Αναδόχου, πλάνο διαχείρισης ανακουπτόντων προβλημάτων υλικού / λογισμικού, τα κριτήρια αποδοχής της επιτυχούς ολοκλήρωσης της φάσης. Το «Πλάνο Πιλοτικής Λειτουργίας» θα υποβληθεί στο Δήμο από το οποίο και θα εγκριθεί πριν από την έναρξη της Πιλοτικής Λειτουργίας.
- την επιτυχή ολοκλήρωση της προμήθειας και εγκατάστασης του εξοπλισμού που προβλέπει το «Πλάνο Πιλοτικής Λειτουργίας».
- την επιτυχή ολοκλήρωση της εκπαίδευσης των Χρηστών που θα συμμετέχουν στην παρούσα φάση. Για τις ανάγκες της Πιλοτικής Λειτουργίας, το Σύστημα θα εγκατασταθεί σε χώρους που θα προσδιορίσει ο Δήμος ένα (1) μήνα πριν από την έναρξη της φάσης της Πιλοτικής Λειτουργίας. Βασική παράμετρος που θα ληφθεί υπόψη είναι η ανάγκη της συμμετοχής στην Πιλοτική Λειτουργία όλων των διακριτών κατηγοριών χρηστών.

Ο Ανάδοχος, κατά την περίοδο της Πιλοτικής Λειτουργίας του Συστήματος, έχει τις παρακάτω υποχρεώσεις:

- να βρίσκεται σε συνεχή συνεργασία με την Υπηρεσία και τις ομάδες Χρηστών που θα συμμετέχουν στην Πιλοτική Λειτουργία του Συστήματος.
- να διαθέσει προσωπικό για την υποστήριξη της διαδικασίας Πιλοτικής Λειτουργίας και την εξασφάλιση της εύρυθμης λειτουργίας του Συστήματος υπό συνθήκες πλήρους Παραγωγικής Λειτουργίας (πραγματικά δεδομένα, χρήση από κρίσιμο πυρήνα χρηστών, κτλ.),
- να πραγματοποιήσει τις όποιες ρυθμίσεις / παραμετροποιήσεις / προσαρμογές / τροποποιήσεις κρίνονται απαραίτητες για τη βελτίωση της απόδοσης του Συστήματος (fine tuning),
- να διορθώσει τυχόν λάθη του Συστήματος (bug fixing),
- να επικαιροποιήσει την τεκμηρίωση του Συστήματος,
- να παρέχει υπηρεσίες on the job training στους χρήστες

Σε περίπτωση που κατά την περίοδο Πιλοτικής Λειτουργίας, εμφανισθούν προβλήματα ή διαπιστωθεί ότι δεν πληρούνται κάποιες από τις προδιαγραφόμενες απαιτήσεις, ο Ανάδοχος οφείλει να προβαίνει άμεσα στις απαραίτητες βελτιωτικές παρεμβάσεις και αναπροσαρμογές, ώστε το Σύστημα, μετά το πέρας της Πιλοτικής Λειτουργίας, να είναι έτοιμο για παραγωγική εκμετάλλευση.

Βασικά κριτήρια της επιτυχούς ολοκλήρωσης της Πιλοτικής Λειτουργίας του Συστήματος είναι:

- να εντοπιστούν και να απαλειφθούν όλα τα λάθη του λογισμικού του Συστήματος,

- να εντοπιστούν και να απαλειφθούν τα κρίσιμα λειτουργικά λάθη του Συστήματος, τα οποία επηρεάζουν άμεσα την επιχειρησιακή λειτουργία,
- να εξασφαλισθεί ότι το Σύστημα ικανοποιεί τα κριτήρια διασφάλισης του επιπέδου ποιότητας (διαθεσιμότητα, χρόνος απόκρισης, κλπ.) που θα οριστούν από το Δήμο

2.5.3 Δράσεις δημοσιότητας (παραδοτέο 14)

Στο πλαίσιο του έργου θα παρασχεθούν υπηρεσίες ενημέρωσης – ευαισθητοποίησης των εμπλεκόμενων φορέων της δημόσιας διοίκησης και των κοινωνικών εταίρων. Η δράση αυτή περιλαμβάνει τη διεξαγωγή ενεργειών δημοσιότητας και προώθησης των αποτελεσμάτων και της χρησιμότητας των νέων υπηρεσιών που θα προσφέρονται. Οι δράσεις που θα πραγματοποιηθούν από τον Ανάδοχο θα περιλαμβάνουν:

- Δημοσιοποίηση του έργου μέσω της ιστοσελίδας του Δήμου
- Διοργάνωση ημερίδας, 200 ατόμων
- Παραγωγή έγχρωμου έντυπου σε 1.500 κομμάτια

Διοργάνωση ενημερωτικής ημερίδας για τους Δημότες

Στο πλαίσιο της ημερίδας θα προβληθεί το έργο καθώς και οι στόχοι και τα αποτελέσματά του ενώ θα γίνει και εκπαιδευτική – ενημερωτική συνεδρία για τη χρήση του συστήματος από τους Δημότες. Στην εκδήλωση αυτή θα παρουσιαστούν οι δυνατότητες του εξοπλισμού και των εφαρμογών και θα αναδειχθεί η χρησιμότητα του έργου για τους ωφελούμενους και τις οικογένειές τους και το προσωπικό των δομών του Δήμου . Για την διοργάνωση της ημερίδας ο Ανάδοχος θα εκτελέσει τις παρακάτω ενέργειες:

- Επιλογή του κατάλληλου χώρου πραγματοποίησης της ημερίδας
- Προετοιμασία / Οργάνωση/ Υποστήριξη
- Κατάλογος αποδεκτών προσκλήσεων
- Κατάλογος ενεργειών προβολής της ημερίδας
- Κατάλογος συμμετεχόντων
- Προσκλήσεις Ημερίδας
- Αποστολή Προσκλήσεων προς τους συμμετέχοντες
- Το πρόγραμμα της ημερίδας
- Υλικό προς συμμετέχοντες
- Γραμματειακή υποστήριξη κατά τη διάρκεια της ημερίδας
- Εξασφάλιση τεχνικού εξοπλισμού (Οπτικοακουστικά μέσα κτλ.).
- Φωτογραφικό υλικό της ημερίδας
- Catering κατά τη διάρκεια της ημερίδας

Σχεδιασμός και παραγωγή υλικού προβολής

Ο Ανάδοχος θα εκτελέσει τον σχεδιασμό και την αναπαραγωγή του απαραίτητου υλικού προβολής που θα περιλαμβάνει:

- **Σχεδιασμό του υλικού δημοσιότητας:**
 - Ένα έγχρωμο ενημερωτικό τρίπτυχο έντυπο
 - Κείμενα για καταχωρήσεις στον τύπο για αναγγελία της ημερίδας (υποχρέωση του Αναδόχου είναι μόνο η συγγραφή των κειμένων των καταχωρήσεων).
 - Συγγραφή Δελτίου Τύπου.

Το υλικό δημοσιότητας θα αναδεικνύει την ταυτότητα του έργου και θα ενισχύει την αναγνωρισιμότητά του. Το περιεχόμενο θα είναι περιεκτικό και κατανοητό για τις διαφορετικές κατηγορίες αποδεκτών προς τις οποίες απευθύνεται. Ο Ανάδοχος θα υποβάλλει εναλλακτικές προτάσεις επί του σχεδιασμού προς την Αναθέτουσα Αρχή όσον αφορά το σχεδιαστικό μέρος του υλικού και τη δημιουργία των αντιστοιχών προτύπων (templates) του υλικού. Τα εγκεκριμένα πρότυπα θα συμπληρώνονται με τα αντίστοιχα κείμενα.

- **Παραγωγή.** Θα παραχθούν χίλια πεντακόσια (1.500) έντυπα(τρίπτυχο). Το έντυπο, πέρα από τη χρηστική του αξία, θα έχει και ως σκοπό την ευαισθητοποίηση και την ενημέρωση της κοινής γνώμης για το έργο.

2.5.4 Συγγραφή κειμένων – σεναρίων – Μεταφράσεις (παραδοτέο 1)

Σενάρια / Κείμενα

Το ψηφιακό περιεχόμενο που θα αναπτυχθεί στο πλαίσιο του έργου εκτός των άλλων θα αποτελείται και από την επιλογή κειμένων που υπάρχουν ήδη από φορείς και ιδιώτες της περιοχής. Ο Ανάδοχος θα συντάξει σχετικά κείμενα για το κάθε σημείο ενδιαφέροντος καθώς και περιγραφικά κείμενα κάθε θεματικής διαδρομής.

Μεταφράσεις

Όλες οι πληροφορίες των εφαρμογών θα προσφέρονται σε τουλάχιστον δύο γλώσσες, αυτή των ελληνικών αλλά και των αγγλικών.

Παρόλα αυτά θα υποστηρίζεται η δυνατότητα πολυγλωσσικότητας και για ακόμη περισσότερες γλώσσες εφόσον στο μέλλον υπάρξουν οι αντίστοιχες μεταφράσεις.

2.5.5 Εγγύηση

Η ελάχιστη Περίοδος Εγγύησης καλής λειτουργίας και δωρεάν τεχνικής υποστήριξης του λογισμικού και του εξοπλισμού είναι 2 (δύο) έτη από την Οριστική Παραλαβή.

Η εγγύηση καλής λειτουργίας καλύπτει την εγγύηση για συντήρηση, διάθεση ανταλλακτικών, αποκατάσταση ζημιών κλπ. για όλο τον/το εγκατεστημένο εξοπλισμό/λογισμικό με ευθύνη του αναδόχου προμηθευτή.

Οι υπηρεσίες εγγύησης καλής λειτουργίας θα πρέπει να περιλαμβάνουν κατ' ελάχιστον υπηρεσίες τεχνικής υποστήριξης και αποκατάστασης βλαβών οι οποίες να συμπεριλαμβάνουν:

- Διασφάλιση καλής λειτουργίας όλων των συστημάτων (λογισμικό και εξοπλισμό) σε βάση 24 x 7 (ώρες x ημέρες).

- Ο χρόνος απόκρισης του Αναδόχου μετά από κλήση και αναφορά προβλήματος από το προσωπικό του Δήμου Μυλοποτάμου πρέπει να είναι μικρότερος των 2 ωρών.

- Αποκατάσταση των ανωμαλιών λειτουργίας του λογισμικού εφαρμογών (bugs), πλήρης αποκατάσταση με κατάλληλη διορθωτική έκδοση (patch/fix). Κατόπιν έγγραφης ειδοποίησης από το Δήμο Μυλοποτάμου, ο Ανάδοχος είναι υποχρεωμένος να επιλύει τα προβλήματα. Επιθυμητά ο χρόνος αποκατάστασης δεν πρέπει να ξεπερνά τις δύο (2) εργάσιμες ημέρες.

- Διαθεσιμότητα επιτόπιας παρέμβασης και υποστήριξης των εφαρμογών σε περίπτωση που γίνεται αδύνατη η επίλυση του προβλήματος απομακρυσμένα. Ο χρόνος της επιτόπιας παρέμβασης δεν μπορεί να είναι μεγαλύτερος των 72 ωρών από την αναγγελία του προβλήματος.

- Παράδοση – εγκατάσταση τυχόν νέων εκδόσεων του λογισμικού εφαρμογών και λειτουργικού συστήματος, καθώς και τυχόν ανταλλακτικών.

- Παράδοση αντιτύπων όλων των μεταβολών ή των επανεκδόσεων ή τροποποιήσεων των εγχειριδίων του υλικού και λογισμικού.

- Προγραμματισμός, λήψη και έλεγχος των αντιγράφων ασφαλείας.

- Υπηρεσία Help Desk για όλους τους χρήστες του συστήματος του Δήμου Μυλοποτάμου, διαθέσιμη από τις 8:00 – 15:00 όλες τις εργάσιμες ημέρες, η οποία να είναι προσβάσιμη μέσω email που θα δηλώσει ο υποψήφιος Ανάδοχος)

3 Παραδοτέα και Χρονοδιάγραμμα

Το έργο θα υλοποιηθεί σε 6 φάσεις και έχει συνολική διάρκεια 18 μήνες.

- Φάση 1: Συγγραφή κειμένων – σεναρίων – Μεταφράσεις (παραδοτέο 1)
- Φάση 2: Παραγωγή Ψηφιακού Περιεχομένου (παραδοτέο 2,3,4)
- Φάση 3: Ανάπτυξη Εφαρμογών λογισμικού & ιστοσελίδας (παραδοτέο 5,6,7,8,9,10)
- Φάση 4: Προμήθεια και εγκατάσταση εξοπλισμού (παραδοτέο 11)
- Φάση 5: Εκπαίδευση προσωπικού (παραδοτέο 12)
- Φάση 6: Πιλοτική λειτουργία - Δράσεις δημοσιότητας (παραδοτέο 13,14)

Ακολουθεί το αναλυτικό χρονοδιάγραμμα του έργου (η διάρκεια είναι δεσμευτική, οι ημερομηνίες είναι ενδεικτικές):

3.1 Αναλυτικό Χρονοδιάγραμμα

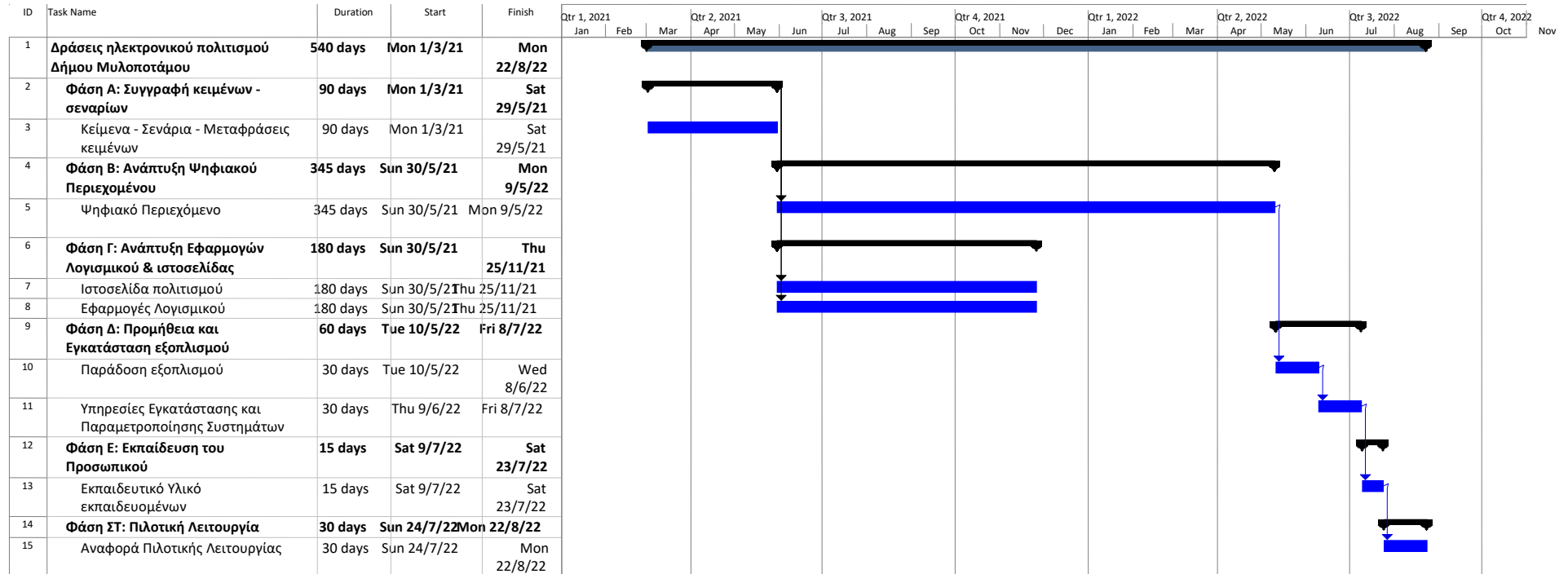



3.2 Παραδοτέα του έργου

Στον παρακάτω πίνακα φαίνονται αναλυτικά τα παραδοτέα του έργου, σε σχέση με τις φάσεις του χρονοδιαγράμματος της παρ. 3.1. Ανάλυση του κόστους για το κάθε παραδοτέο δίνεται στον πίνακα της παρ.4, που ακολουθεί.

α/α	Παραδοτέο	Φάση
1	Σενάρια / κείμενα και μεταφράσεις	Α'
2	Ψηφιακό ντοκιμαντέρ 360 εικονικής πραγματικότητας – Σπήλαια Μελιδονίου και Ζωνιανών	Β'
3	Τρισδιάστατο 3D ντοκιμαντέρ - αρχαία και βυζαντινά μνημεία της περιοχής	Β'
4	Βίντεο υπερύψηλης ανάλυσης 4k – αξιοθέατα και το φυσικό περιβάλλον της περιοχής του Δήμου Μυλοποτάμου	Β'
5	Διαδραστική Εφαρμογή βιωματικής εκπαίδευσης μέσω εικονικής πραγματικότητας	Γ'
6	Εκπαιδευτική εφαρμογή για παιδιά και σχολεία για επιφάνειες αφής	Γ'
7	Πλατφόρμα αποθήκευσης και διαχείρισης στατιστικών	Γ'
8	Ολογράμματα / αντικείμενα επαυξημένης πραγματικότητας αρχαιολογικών ευρημάτων	Γ'
9	Ιστοσελίδα Πολιτισμού	Γ'
10	Εφαρμογές κινητών τηλεφώνων	Γ'
11	Εγκατεστημένος εξοπλισμός	Δ'
12	Υπηρεσίες Εκπαίδευσης	Ε'
13	Πιλοτική Λειτουργία	ΣΤ'
14	Δράσεις δημοσιότητας	ΣΤ'



ΜΕΡΟΣ Β - ΟΙΚΟΝΟΜΙΚΟ ΑΝΤΙΚΕΙΜΕΝΟ ΤΗΣ ΣΥΜΒΑΣΗΣ

Χρηματοδότηση

Φορέας χρηματοδότησης της παρούσας σύμβασης είναι η ΠΕΡΙΦΕΡΕΙΑ ΚΡΗΤΗΣ, Κωδ. 2010013

Η παρούσα σύμβαση χρηματοδοτείται από Πιστώσεις του Προγράμματος Δημοσίων Επενδύσεων (αριθ. ενάριθ. έργου 2020ΕΠ00210052).

Εκτιμώμενη αξία σύμβασης σε ευρώ, χωρίς ΦΠΑ:

Η εκτιμώμενη αξία της σύμβασης ανέρχεται στο ποσό των διακοσίων δώδεκα χιλιάδων επτακοσίων είκοσι ένα ευρώ και εβδομήντα επτά λεπτών του ευρώ (212.721,77 €).

Αξία δικαιωμάτων προαίρεσης/παράταση:

Δεν υφίσταται.

Φ.Π.Α.:

Πενήντα μία χιλιάδες πενήντα τρία ευρώ και είκοσι τρία λεπτά του ευρώ (51.053,23 €).

Ανάλυση Κόστους Έργου.

ΑΡ. ΔΑΠΑΝΗΣ	ΠΕΡΙΓΡΑΦΗ ΔΑΠΑΝΗΣ	ΚΑΤΗΓΟΡΙΑ ΔΑΠΑΝΗΣ	ΠΟΣΟΤΗΤΑ	ΜΟΝΑΔΑ	ΚΟΣΤΟΣ ΑΝΑ ΜΟΝΑΔΑ (ΜΕ ΦΠΑ)	ΣΥΝΟΛΙΚΟ ΚΟΣΤΟΣ (ΜΕ ΦΠΑ)
1.1	Ειδικές κάσκες εικονικής πραγματικότητας VR (με ακουστικά, φορτιστή)	ΕΞΟΠΛΙΣΜΟΣ	15	ΤΕΜ	850,00 €	12.750,00 €
1.2	Διαδραστικό Τραπέζι	ΕΞΟΠΛΙΣΜΟΣ	1	ΤΕΜ	6.000,00 €	6.000,00 €
1.3	Επαγγελματική Οθόνη TFT 50 4K με ενσωματωμένο player	ΕΞΟΠΛΙΣΜΟΣ	4	ΤΕΜ	800,00 €	3.200,00 €
1.4	wi-fi Access point	ΕΞΟΠΛΙΣΜΟΣ	3	ΤΕΜ	100,00 €	300,00 €
1.5	Εκθετήριο ολογράμματος	ΕΞΟΠΛΙΣΜΟΣ	2	ΤΕΜ	3.500,00 €	7.000,00 €
1.6	Ψηφιακός προβολέας 3D high definition	ΕΞΟΠΛΙΣΜΟΣ	1	ΤΕΜ	3.000,00 €	3.000,00 €
1.7	Οθόνη προβολής	ΕΞΟΠΛΙΣΜΟΣ	1	ΤΕΜ	800,00 €	800,00 €
1.8	Σύστημα πολυκάναλου ήχου	ΕΞΟΠΛΙΣΜΟΣ	1	ΤΕΜ	2.000,00 €	2.000,00 €
1.9	Σύστημα 3D (πομπός & 15 ζεύγη γυαλιά)	ΕΞΟΠΛΙΣΜΟΣ	1	ΤΕΜ	1.800,00 €	1.800,00 €
1.10	Η/Υ αναπαραγωγής 3D video	ΕΞΟΠΛΙΣΜΟΣ	1	ΤΕΜ	450,00 €	450,00 €
ΜΕΡΙΚΟ ΣΥΝΟΛΟ		ΕΞΟΠΛΙΣΜΟΣ				37.300,00 €
2.1	Εφαρμογή βιωματικής εκπαίδευσης εικονικής πραγματικότητας	ΕΤΟΙΜΟ ΛΟΓΙΣΜΙΚΟ / ΕΦΑΡΜΟΓΕΣ	1	ΤΕΜ.	9.500,00 €	9.500,00 €
2.2	Εφαρμογή επαυξημένης πραγματικότητας	ΕΤΟΙΜΟ ΛΟΓΙΣΜΙΚΟ / ΕΦΑΡΜΟΓΕΣ	1	ΤΕΜ.	9.000,00 €	9.000,00 €
2.3	Κεντρική Πλατφόρμα αποθήκευσης/ διαχείρισης/ οπτικοποίησης/κοινοποίησης στατιστικών	ΕΤΟΙΜΟ ΛΟΓΙΣΜΙΚΟ / ΕΦΑΡΜΟΓΕΣ	1	ΤΕΜ.	7.000,00 €	7.000,00 €
ΜΕΡΙΚΟ ΣΥΝΟΛΟ		ΕΤΟΙΜΟ ΛΟΓΙΣΜΙΚΟ / ΕΦΑΡΜΟΓΕΣ				25.500,00 €



ΑΡ. ΔΑΠΑΝΗΣ	ΠΕΡΙΓΡΑΦΗ ΔΑΠΑΝΗΣ	ΚΑΤΗΓΟΡΙΑ ΔΑΠΑΝΗΣ	ΠΟΣΟΤΗΤΑ	ΜΟΝΑΔΑ	ΚΟΣΤΟΣ ΑΝΑ ΜΟΝΑΔΑ (ΜΕ ΦΠΑ)	ΣΥΝΟΛΙΚΟ ΚΟΣΤΟΣ (ΜΕ ΦΠΑ)
3.1	Προπαραγωγή για VR βίντεο 360 (σκηνοθεσία, σχεδίαση παραγωγής, αυτοψίες)	ΥΠΗΡΕΣΙΕΣ	1	Α/Μ	2.800,00 €	2.800,00 €
3.2	Παραγωγή VR βίντεο 360 (κινηματογράφηση, φωτογράφιση, 3d modeling & animation, ηχογραφήσεις)	ΥΠΗΡΕΣΙΕΣ	8	Α/Μ	3.800,00 €	30.400,00 €
3.3	Post production VR βίντεο 360 (montage, μουσική επιμέλεια και επιμέλεια ήχου)	ΥΠΗΡΕΣΙΕΣ	5	Α/Μ	3.500,00 €	17.500,00 €
3.4	Προπαραγωγή stereoscopic 3D video (σκηνοθεσία, σχεδίαση παραγωγής, αυτοψίες)	ΥΠΗΡΕΣΙΕΣ	1	Α/Μ	2.800,00 €	2.800,00 €
3.5	Παραγωγή stereoscopic 3D video (κινηματογράφηση, φωτογράφιση, 3d modeling & animation, ηχογραφήσεις)	ΥΠΗΡΕΣΙΕΣ	8	Α/Μ	3.200,00 €	25.600,00 €
3.6	Post production stereoscopic 3D video (montage, μουσική επιμέλεια και επιμέλεια ήχου)	ΥΠΗΡΕΣΙΕΣ	3	Α/Μ	2.800,00 €	8.400,00 €
3.7	Προπαραγωγή 4K documentary video (σκηνοθεσία, σχεδίαση παραγωγής, αυτοψίες)	ΥΠΗΡΕΣΙΕΣ	1,5	Α/Μ	2.500,00 €	3.750,00 €
3.8	Παραγωγή 4K documentary video (κινηματογράφηση, φωτογράφιση, 3d modeling & animation, ηχογραφήσεις)	ΥΠΗΡΕΣΙΕΣ	7	Α/Μ	3.200,00 €	22.400,00 €
3.9	Post production 4K documentary video (montage, μουσική επιμέλεια και επιμέλεια ήχου)	ΥΠΗΡΕΣΙΕΣ	2	Α/Μ	2.500,00 €	5.000,00 €
3.10	Προετοιμασία Ψηφιακού περιεχομένου ολογραμμάτων - (επιλογή αντικειμένων, σενάριο, σχεδίαση παραγωγής)	ΥΠΗΡΕΣΙΕΣ	2	Α/Μ	3.200,00 €	6.400,00 €
3.11	Παραγωγή ολογραμμικών βίντεο (κινηματογράφηση, φωτογράφιση, montage, development)	ΥΠΗΡΕΣΙΕΣ	6,5	Α/Μ	3.800,00 €	24.700,00 €
3.12	Μετατροπή ολογραμμάτων σε επαυξημένη πραγματικότητα για φορητές συσκευές	ΥΠΗΡΕΣΙΕΣ	1,2	Α/Μ	3.800,00 €	4.560,00 €
3.13	Ανάπτυξη εκπαιδευτικής εφαρμογής για σθόνες αφής	ΥΠΗΡΕΣΙΕΣ	2	Α/Μ	3.800,00 €	7.600,00 €
3.14	Μετατροπή και δημοσίευση εφαρμογών (VR,AR, Game) στα stores (appstore, playstore, oculus store)	ΥΠΗΡΕΣΙΕΣ	1,8	Α/Μ	3.800,00 €	6.840,00 €
3.15	Συγγραφή σεναρίων / κειμένων βίντεο (VR, 3D, 4K)	ΥΠΗΡΕΣΙΕΣ	20	σελ	70,00 €	1.400,00 €
3.16	Συγγραφή κειμένων εφαρμογών / ιστοσελίδας	ΥΠΗΡΕΣΙΕΣ	20	σελ	55,00 €	1.100,00 €
3.17	Μεταφράσεις σε 3 ξένες γλώσσες	ΥΠΗΡΕΣΙΕΣ	120	σελ	30,00 €	3.600,00 €
3.18	Ανάπτυξη εφαρμογών κινητών τηλεφώνων (ios, android)	ΥΠΗΡΕΣΙΕΣ	3	Α/Μ	3.800,00 €	11.400,00 €
3.19	Ανάπτυξη ιστοσελίδας πολιτισμού	ΥΠΗΡΕΣΙΕΣ	2	Α/Μ	3.800,00 €	7.600,00 €
3.20	Εγκατάσταση εξοπλισμού και εφαρμογών	ΥΠΗΡΕΣΙΕΣ	0,5	Α/Μ	2.500,00 €	1.250,00 €
3.21	Πιλοτική λειτουργία	ΥΠΗΡΕΣΙΕΣ	0,5	Α/Μ	2.500,00 €	1.250,00 €
3.22	Εκπαίδευση προσωπικού	ΥΠΗΡΕΣΙΕΣ	0,25	Α/Μ	2.500,00 €	625,00 €
ΜΕΡΙΚΟ ΣΥΝΟΛΟ		ΥΠΗΡΕΣΙΕΣ				196.975,00 €
4.1	Ψηφιακές εκπτώσεις αισθητικής αναβάθμισης χώρου	ΛΟΙΠΕΣ ΔΑΠΑΝΕΣ	1	ΑΠΟΚΟΠΗ	1.000,00 €	1.000,00 €
4.2	Δράσεις δημοσιότητας (ημερίδα, φυλλάδια)	ΛΟΙΠΕΣ ΔΑΠΑΝΕΣ	1	ΑΠΟΚΟΠΗ	3.000,00 €	3.000,00 €
ΜΕΡΙΚΟ ΣΥΝΟΛΟ		ΥΠΗΡΕΣΙΕΣ				4.000,00 €
ΓΕΝΙΚΟ ΣΥΝΟΛΟ						263.775,00 €



Πίνακας ανάλυσης κόστους με συσχέτιση φάσεων / παραδοτέων / χρονοδιαγράμματος και προϋπολογισμού:

α/α ΠΑΡΑΔ ΟΤΕΟΥ	Φάση	Πίνακας Ανάλυσης Κόστους Έργου	Παραδοτέο	Προϋπολογι σμός χωρίς ΦΠΑ	ΦΠΑ	Συνολικός Προϋπολογι σμός	Διάρκεια σε μήνες
1	Α'	3.15, 3.16, 3.17	Σενάρια / κείμενα και μεταφράσεις	4.919,35 €	1.180,65 €	6.100,00 €	3
2	Β'	3.1, 3.2, 3.3	Ψηφιακό ντοκιμαντέρ 360 εικονικής πραγματικότητας – Σπήλαια Μελιδονίου και Ζωνιανών	40.887,10 €	9.812,90 €	50.700,00 €	11,5 παράλληλη εκτέλεση με παραδοτέα Β και Γ φάσης
3	Β'	3.4, 3.5, 3.6	Τρισδιάστατο 3D ντοκιμαντέρ - αρχαία και βυζαντινά μνημεία της περιοχής	29.677,42 €	7.122,58 €	36.800,00 €	11,5 παράλληλη εκτέλεση με παραδοτέα Β και Γ φάσης
4	Β'	3.7, 3.8, 3.9	Βίντεο υπερυψηλής ανάλυσης 4k – αξιοθέατα και το φυσικό περιβάλλον της περιοχής του Δήμου Μυλοποτάμου	25.120,97 €	6.029,03 €	31.150,00 €	11,5 παράλληλη εκτέλεση με παραδοτέα Β και Γ φάσης
5	Γ'	2.2	Διαδραστική Εφαρμογή βιωματικής εκπαίδευσης μέσω εικονικής πραγματικότητας	7.258,06 €	1.741,94 €	9.000,00 €	6 παράλληλη εκτέλεση με παραδοτέα Β και Γ φάσης
6	Γ'	2.1	Εκπαιδευτική εφαρμογή για παιδιά και σχολεία για επιφάνειες αφής	7.661,29 €	1.838,71 €	9.500,00 €	6 παράλληλη εκτέλεση με παραδοτέα Β και Γ φάσης
7	Γ'	2.3	Πλατφόρμα αποθήκευσης και διαχείρισης στατιστικών	5.645,16 €	1.354,84 €	7.000,00 €	6 παράλληλη εκτέλεση με παραδοτέα Β και Γ φάσης
8	Γ'	3.10, 3.11, 3.12	Ολογράμματα / αντικείμενα επαυξημένης πραγματικότητας αρχαιολογικών ευρημάτων	28.758,06 €	6.901,94 €	35.660,00 €	6 παράλληλη εκτέλεση με παραδοτέα Β και Γ φάσης
9	Γ'	3.19	Ιστοσελίδα Πολιτισμού	6.129,03 €	1.470,97 €	7.600,00 €	6 παράλληλη εκτέλεση με παραδοτέα Β και Γ φάσης
10	Γ'	3.18, 3.13, 3.14	Εφαρμογές κινητών τηλεφώνων	20.838,71 €	5.001,29 €	25.840,00 €	6 παράλληλη εκτέλεση με παραδοτέα Β και Γ φάσης
11	Δ'	1.1, 1.2, 1.3, 1.4, 1.5, 1.6, 1.7, 1.8, 1.9, 1.10, 3.20	Εγκατεστημένος εξοπλισμός	31.088,71 €	7.461,29 €	38.550,00 €	2



12	Ε'	3.22	Υπηρεσίες Εκπαίδευσης	504,03 €	120,97 €	625,00 €	0,5
13	ΣΤ'	3.21	Πιλοτική Λειτουργία	1.008,06 €	241,94 €	1.250,00 €	1 παράλληλη εκτέλεση με παραδοτέο 14
14	ΣΤ'	4.1, 4.2	Δράσεις δημοσιότητας	3.225,81 €	774,19 €	4.000,00 €	1 παράλληλη εκτέλεση με παραδοτέο 13

ΠΑΡΑΡΤΗΜΑ II – Ειδική Συγγραφή Υποχρεώσεων (προσαρμοσμένο από την Αναθέτουσα Αρχή)

Πίνακες Συμμόρφωσης

Εξοπλισμός

Ειδικές κάσκες εικονικής πραγματικότητας VR (με ακουστικά, φορηστή)

A/A	ΠΡΟΔΙΑΓΡΑΦΗ	ΑΠΑΙΤΗΣΗ	ΑΠΑΝΤΗΣΗ	ΠΑΡΑΠΟΜΠΗ
1	ΠΟΣΟΤΗΤΑ	15		
2	Αυτόνομη (untethered)	ΝΑΙ		
3	Βάρος, να αναφερθεί	ΝΑΙ		
4	Γυροσκόπιο	ΝΑΙ		
5	Αισθητήρας Επιτάχυνσης	ΝΑΙ		
6	Αισθητήρας Εγγύτητας	ΝΑΙ		
7	Χειριστήριο	ΝΑΙ		
8	Αναλυση οθόνης	2560*1440 (ελάχιστη)		
9	Ακουστικά κεφαλής	ΝΑΙ		
10	Παράδοση ON EAR ακουστικών	ΝΑΙ		
11	Βαθμοί Ελευθερίας (DoF)	τουλάχιστον 3		
12	Βάση Φορτισης	ΝΑΙ		
13	Αντικλεπτικός Μηχανισμός	ΝΑΙ		
14	Δυνατότητα ασύρματης σύνδεσης WIFI	ΝΑΙ		
15	Μοντέλο (να αναφερθεί)	ΝΑΙ		
16	Πιστοποίηση CE	ΝΑΙ		

Κάθισμα θέσης VR

A/A	ΠΡΟΔΙΑΓΡΑΦΗ	ΑΠΑΙΤΗΣΗ	ΑΠΑΝΤΗΣΗ	ΠΑΡΑΠΟΜΠΗ
1	ΠΟΣΟΤΗΤΑ	15		
2	με δυνατότητα αυξομείωσης ύψους	ΝΑΙ		



3	με δυνατότητα μετακίνησης	ΝΑΙ		
4	με δυνατότητα πάκτωσης	ΝΑΙ		
5	περιστρεφόμενο	ΝΑΙ		
6	κατάλληλο για ύψη 140-185	ΝΑΙ		
7	Ενσωματωμένο σύστημα επαγωγικής φόρτισης	ΝΑΙ		
8	Ενσωματωμένο αντικλεπτικό σύστημα	ΝΑΙ		

Σύστημα στερεοσκοπικής 3D προβολής

ΠΡΟΔΙΑΓΡΑΦΗ		ΑΠΑΙΤΗΣΗ	ΑΠΑΝΤΗΣΗ	ΠΑΡΑΠΟΜΠΗ
1	Στερεοσκοπικός Προβολέας			
1.1	Ποσότητα	1		
1.2	Μοντέλο (Να αναφερθεί)	ΝΑΙ		
1.3	Δυνατότητα απεικόνισης τρισδιάστατου οπτικού υλικού (3D Content): Frame packed, side-by-side, over-under	ΝΑΙ		
1.4	Τεχνολογία Προβολής: Να αναφερθεί	ΝΑΙ		
1.5	Πραγματική Ανάλυση: 1920 x 1080 (Full HD)	ΝΑΙ		
1.6	Να διαθέτει σύστημα διπλής Λάμπας (Dual Lamp) μέγιστης ισχύος 200W, έκαστη.	ΝΑΙ		
1.7	Φωτεινότητα:	≥ 3.000 ANSI lumens.		
1.8	Να διαθέτει θύρες εισόδου/ εξόδου HDMI 1.4a 3D support	ΝΑΙ		
1.9	Κατάλληλο φακό για τοποθέτηση στον χώρο του έργου	ΝΑΙ		
1.7	Εγγύηση Κατασκευαστή:	≥ 1 έτος		
2	Σύστημα αναπαραγωγής ψηφιακού 3D/2D περιεχομένου			
2.1	Ποσότητα	1		
2.2	Μοντέλο (Να αναφερθεί)	ΝΑΙ		
2.3	Επεξεργαστής	Intel Core i3 ή ισοδύναμος		
2.4	Μέγεθος Μνήμης	≥ 4Gb		
2.5	Σκληρός Δίσκος	≥ 500Gb		
2.6	CD ROM Drive εσωτερικό	ΝΑΙ		



2.7	Ενσωματωμένες I/O Θύρες	≥ 4 USB, 1 x HDMI 1.4 (ή νεότερη), να αναφερθούν οι επιπλέον		
2.8	Να αναφερθεί το μοντέλο και ο κατασκευαστής κάρτας οθόνης	NAI		
2.9	Κάρτα Δικτύου Fast Ethernet 10/100/1000	NAI		
2.10	Κάρτα ασύρματου δικτύου wi-fi 300N	NAI		
2.11	Λειτουργικό σύστημα: MS Windows 10 ή ισοδύναμο	Να αναφερθεί		
3	Σύστημα 3D (3D System)			
3.1	Ποσότητα	1		
3.2	Μοντέλο (Να αναφερθεί)	NAI		
3.3	Μέθοδος στερεοσκοπίας Active Stereo.	NAI		
3.4	Σύστημα RF με emitter ή DLP-LINK (να αναφερθεί)	NAI		
3.6	Τα γυαλιά να είναι πλήρως συμβατά με το προτεινόμενο σύστημα 3D	NAI		
3.7	Να συμπεριλαμβάνονται στο σύστημα 15 ζευγάρια γυαλιών	NAI		
4	Οθόνη προβολής			
4.1	Ποσότητα	1		
4.2	Μοντέλο (Να αναφερθεί)	NAI		
4.3	Aspect Ratio	Wide (16:9)		
4.4	Διαστάσεις	≥ 3 m		
4.5	Τύπος οθόνης (σταθερή, ηλεκτρική κτλ) (Να αναφερθεί)	NAI		
4.6	Τύπος οθόνης κατάλληλος για 3D προβολές.	NAI		
5	Σύστημα Ήχου			
5.1	Ποσότητα	1		
5.2	Να περιλαμβάνει ενισχυτή και ηχεία	NAI		
5.3	Μοντέλο (Να αναφερθεί)	NAI		
5.4	Αριθμός καναλιών ήχου	≥ 5.1		
5.5	Αριθμός ηχείων	≥ 5.1		
5.6	Ισχύς ανά κανάλι	≥ 85 W		
5.7	Συμβατότητα με το υπόλοιπο σύστημα	NAI		



Διαδραστικό Τραπέζι

		ΑΠΑΙΤΗΣΗ	ΑΠΑΝΤΗΣΗ	ΠΑΡΑΠΟΜΠΗ
1	Οθόνη Αφής (Touch Screen)			
1.1	Ποσότητα	1		
1.2	Μοντέλο (Να αναφερθεί)	NAI		
1.3	Μέγεθος Οθόνης:	≥ 43"		
1.4	Πραγματική ανάλυση:	1920 x 1080 (Full HD)		
1.5	Φωτεινότητα:	≥ 400cd/m ²		
1.6	Δυναμικός λόγος αντίθεσης:	≥ 1,300:1, 3,000:1 (DCR)		
1.7	Τύπος Συστήματος Αφής (Touch):	IR(Infrared) LED		
1.8	Χρόνος απόκρισης:	6ms – 15ms		
1.9	Ακρίβεια: (mm)	>0.5mm		
1.10	Interface:	USB 2.0 Full Speed (12Mbps)		
1.11	Touch Points (Multitouch):	6+ touch points		
1.12	Touch times:	80.000.000> touches		
1.13	Scan Speed (fps) :	≥100 fps		
1.14	Πάχος Προστατευτικού Τζαμιού (Protection Glass Thickness):	5mm		
1.15	Φωτοπερατότητα Προστατευτικού Τζαμιού (Protection Glass Transmission):	90%		
1.16	Υποστήριξη Λειτουργικού Συστήματος:	Windows7 / Windows 10 / Android		
1.17	Είσοδοι-Έξοδοι: RS232, HDMI/DVI, RGB, Component, S-Video, RJ45	NAI		
2	Ηλεκτρονικός Υπολογιστής Διαδραστικής Εφαρμογής			
2.1	Ποσότητα	1		
2.2	Μοντέλο (Να αναφερθεί)	NAI		
2.3	Επεξεργαστής	Intel Core i5 ή ισοδύναμος		
2.4	Μέγεθος Μνήμης	≥ 4Gb		
2.5	Σκληρός Δίσκος	≥ 500Gb		
2.6	CD ROM Drive εσωτερικό	NAI		
2.7	Ενσωματωμένες I/O Θύρες	≥ 4 USB, 1 x HDMI 1.4, mini jack audio in, network adapter		



2.8	Να αναφερθεί το μοντέλο και ο κατασκευαστής κάρτας οθόνης	ΝΑΙ		
2.9	Κάρτα Δικτύου Fast Ethernet 10/100/1000	ΝΑΙ		
2.10	Λειτουργικό σύστημα:	MS Windows 10 ή αντίστοιχο		
3	Βάση Διαδραστικού Τραπεζιού			
3.1	Τύπος βάσης:	Επιδαπέδια		
3.2	Κατασκευασμένη από ανθεκτικό υλικό	ΝΑΙ		
3.3	Να διαθέτει στο επάνω επίπεδο μέρος της κατάλληλη «πατούρα» ώστε να είναι δυνατή η τοποθέτηση της οθόνης, σε επίπεδη διάταξη, χωρίς να απαιτείται οποιαδήποτε τροποποίηση στη βάση	ΝΑΙ		
3.4	Να διαθέτει, εσωτερικά, ειδικό κανάλι για το πέρασμα των καλωδιώσεων	ΝΑΙ		
3.5	Να διαθέτει εσωτερικά ειδικά διαμορφωμένο χώρο για την τοποθέτηση Η/Υ.	ΝΑΙ		
3.6	Ενσωματωμένο τροφοδοσία ρεύματος δύο παροχών με εξωτερικό διακόπτη On/Off και ασφάλεια.	ΝΑΙ		
3.7	Ειδικές περσίδες εξαερισμού και σύστημα επαγωγής του θερμού αέρα που θα αναπτύσσεται στο εσωτερικό λόγω των ηλεκτρονικών συσκευών	ΝΑΙ		
3.8	Εγκατεστημένα 2 ενεργά ηχεία τουλάχιστον 10W για την αναπαραγωγή του ήχου της εφαρμογής	ΝΑΙ		
3.9	Να συμπεριληφθεί στην προσφορά σχέδιο της βάσης	ΝΑΙ		

Οθόνες 50"

α/α	ΠΡΟΔΙΑΓΡΑΦΗ	ΑΠΑΙΤΗΣΗ	ΑΠΑΝΤΗΣΗ	ΠΑΡΑΠΟΜΠΗ
1	Ποσότητα	4		
2	Μοντέλο (Να αναφερθεί)	ΝΑΙ		



3	Μέγεθος Οθόνης:	≥ 50"		
4	Πραγματική ανάλυση:	4K UHD 3840 × 2160		
5	Σύνδεση wi-fi	ΝΑΙ		
6	Ενσωματωμένο Media Player με Δυνατότητα αναπαραγωγής video 4K	ΝΑΙ		

Εκθετήρια ολογραμμάτων

A/A	ΠΡΟΔΙΑΓΡΑΦΗ	ΑΠΑΙΤΗΣΗ	ΑΠΑΝΤΗΣΗ	ΠΑΡΑΠΟΜΠΗ
1	Ποσότητα	2		
2	Μοντέλο (Να αναφερθεί)	ΝΑΙ		
3	Δυνατότητα αναπαραγωγής τρισδιάστατου περιεχομένου:	ΝΑΙ		
4	Ύπαρξη υποδοχής για την τοποθέτηση φυσικών εκθεμάτων (Hatch to products placement chamber):	ΝΑΙ		
5	Ανάλυση:	Full High Definition (1080P)		
6	Λυχνία:	LED Lamp		
7	Να έχει δύο ενσωματωμένα ηχεία, αριστερό και δεξί, καθώς και δυνατότητα τοποθεσίας εξωτερικών ηχείων.	ΝΑΙ		
8	Ενσωματωμένη κάρτα Flash για την αναπαραγωγή του ψηφιακού περιεχομένου:	ΝΑΙ		
9	Ύπαρξη διακόπτη ON/OFF:	ΝΑΙ		
10	Τροφοδοσία:	AC 220-240V, 50-60 Hz, 240W		
11	Δήλωση συμμόρφωσης με τα ευρωπαϊκά πρότυπα (CE):	ΝΑΙ		
12	Διαστάσεις (Μ x Π x Υ) mm	Τουλάχιστον 560 x 420 x 342		
13	Να προσφέρει κατάλληλη βάση τοποθέτησης που να ταιριάζει με την εμφάνιση του χώρου	ΝΑΙ		

wi-fi Access point

A/A	ΠΡΟΔΙΑΓΡΑΦΗ	ΑΠΑΙΤΗΣΗ	ΑΠΑΝΤΗΣΗ	ΠΑΡΑΠΟΜΠΗ ΤΕΚΜΗΡΙΩΣΗΣ
1	Αριθμός μονάδων	3		
2	Να αναφερθεί ο τύπος – κατασκευαστής	ΝΑΙ		
3	Να αναφερθεί η σειρά – μοντέλο	ΝΑΙ		



A/A	ΠΡΟΔΙΑΓΡΑΦΗ	ΑΠΑΙΤΗΣΗ	ΑΠΑΝΤΗΣΗ	ΠΑΡΑΠΟΜΠΗ ΤΕΚΜΗΡΙΩΣΗΣ
4	Να αναφερθούν τα υποστηριζόμενα τεχνολογικά πρότυπα	ΝΑΙ		
5	Να αναφερθούν οι υποστηριζόμενες συχνότητες	ΝΑΙ		
6	Να προσφερθεί σχετικό λογισμικό και να αναφερθεί η βασική λειτουργικότητά του	ΝΑΙ		
7	Ο υποψήφιος οφείλει να συμπεριλάβει στην προσφορά του αναλυτικές λειτουργικές προδιαγραφές του προσφερόμενου εξοπλισμού	ΝΑΙ		
8	Υποστηριζόμενες συχνότητες λειτουργίας	2.4 GHz		
9	Υποστηριζόμενα πρότυπα	Τουλάχιστον 802.11g, 802.11b, 802.11n		
10	Θύρα ETHERNET	ΝΑΙ		
11	Πιστοποίηση CE / FCC / IC	ΝΑΙ		

Εφαρμογές

Δημιουργία διαδικτυακού κόμβου

A/A	ΠΡΟΔΙΑΓΡΑΦΗ	ΑΠΑΙΤΗΣΗ	ΑΠΑΝΤΗΣΗ	ΠΑΡΑΠΟΜΠΗ
1	Οι προσφερόμενες άδειες χρήσης πρέπει να επιτρέπουν την μελλοντική επέκταση των προδιαγεγραμμένων στο παρόν έργο υπηρεσιών καθώς και την ανάπτυξη νέων.	ΝΑΙ		
2	Οι προσφερόμενες άδειες χρήσης πρέπει να επιτρέπουν τη χρήση του συστήματος και των εφαρμογών από απεριόριστο αριθμό επισκεπτών και εγγεγραμμένων χρηστών	ΝΑΙ		
3	Πλήρης πρόσβαση μέσω διεπαφής web και των κοινών web browsers σε όλες τις λειτουργίες του συστήματος.	ΝΑΙ		
4	Το σύστημα θα πρέπει να υποστηρίζει πλήρως την πολυγλωσσικότητα και να παρέχει εξ ορισμού τουλάχιστον τις γλώσσες Ελληνικά και Αγγλικά.	ΝΑΙ		
5	Το σύστημα θα πρέπει να διασφαλίζει την Ευχρηστία (Usability): Εύχρηστο και φιλικό περιβάλλον για το χρήστη.	ΝΑΙ		
6	Δυνατότητες πλοήγησης (navigation) μεταξύ λειτουργιών με εύκολο τρόπο.	ΝΑΙ		
7	Όλοι οι χρήστες του συστήματος θα πρέπει να εισέρχονται στο σύστημα μέσω διαδικασίας ταυτοποίησης προκειμένου να πιστοποιηθεί η ταυτότητά τους (Authentication) και δεν μπορούν να έχουν πρόσβαση στα δεδομένα χωρίς εξουσιοδότηση.	ΝΑΙ		
8	Υποστήριξη διαδικασιών τήρησης αντιγράφων ασφαλείας και ανάκτησή τους (backup και recovery) για όλα τα δεδομένα της Βάσης Δεδομένων	ΝΑΙ		



A/A	ΠΡΟΔΙΑΓΡΑΦΗ	ΑΠΑΙΤΗΣΗ	ΑΠΑΝΤΗΣΗ	ΠΑΡΑΠΟΜΠΗ
9	Υπαρξη ρόλων χρηστών που καθορίζουν τι μπορεί ο χρήστης ενός ρόλου να προβάλλει, προσθέτει, αλλάζει ή διαγράφει μέσα στο σύστημα	ΝΑΙ		
10	Υποστήριξη της δυνατότητας ένας χρήστης να έχει παραπάνω από έναν ρόλο	ΝΑΙ		
11	Ο διαχειριστής του συστήματος μπορεί να ορίσει ομάδες χρηστών και να καθορίσει δικαιώματα πρόσβασης για τα μέλη μιας ομάδας χρηστών.	ΝΑΙ		
12	Ο διαχειριστής του συστήματος μπορεί να καθορίσει δικαιώματα πρόσβασης ανά ρόλο.	ΝΑΙ		
13	Το σύστημα θα πρέπει να υποστηρίζει την ταυτόχρονη πρόσβαση για όλους τους δυνητικούς χρήστες με ικανοποιητικούς χρόνους απόκρισης.	ΝΑΙ		
14	Το σύστημα θα πρέπει να διασφαλίζει την Κλιμάκωση (Scalability): η ποιότητα των προσφερόμενων υπηρεσιών δεν θα πρέπει να επηρεάζεται από την σύνδεση νέων μελών στο σύστημα.	ΝΑΙ		
15	Το σύστημα θα πρέπει να διασφαλίζει τη Διαχειρισιμότητα (manageability): κεντρική και εύκολη διαχείριση για εύκολη και αξιόπιστη λειτουργία των υπηρεσιών της πύλης	ΝΑΙ		
16	Σχεδιασμός σύμφωνα με τις οδηγίες προσβασιμότητας για ΑΜΕΑ (WAI/WCAG) AA	ΝΑΙ		
17	Δυνατότητα ανάρτησης ηλεκτρονικών θεματικών Ενοτήτων στο διαδίκτυο με θεματολογία Πολιτισμού	ΝΑΙ		
18	Υποστήριξη Υπηρεσίας «Ιστορία της περιοχής και Επιμορφωτικές Προβολές – Βίντεο» και Δημιουργία μηχανισμού συλλογής περιεχομένου από άλλους δικτυακούς τόπους (web aggregator)	ΝΑΙ		
19	Δημιουργία Υπηρεσίας Ηλεκτρονικής Συνάντησης & Επικοινωνίας (Forums)	ΝΑΙ		
20	Η πύλη βασίζεται σε ανοιχτή αρχιτεκτονική	ΝΑΙ		
21	Υπάρχει συμμόρφωση με τα πρότυπα W3C, XHTML 2.0, CSS 3 και πρότυπα διαλειτουργικότητας	ΝΑΙ		
22	Η πύλη μπορεί να παραμετροποιηθεί σε επίπεδο εμφάνισης και παρουσίασης του περιεχομένου	ΝΑΙ		
23	Μπορεί να προστεθεί δυναμικά απεριόριστο περιεχόμενο και να διαμορφωθούν νέες ενότητες περιεχομένου	ΝΑΙ		
24	Υποστήριξη Αναζήτησης	ΝΑΙ		
25	Υποστήριξη αλληλεπίδρασης με χρήση πολλαπλών καναλιών επικοινωνίας (π.χ. RSS Feeds)	ΝΑΙ		
26	SSL Certificate	ΝΑΙ		
27	Cookie συναίνεση για GDPR	ΝΑΙ		
28	Συναίνεση για τις φόρμες επικοινωνίας GDPR Compliant	ΝΑΙ		



A/A	ΠΡΟΔΙΑΓΡΑΦΗ	ΑΠΑΙΤΗΣΗ	ΑΠΑΝΤΗΣΗ	ΠΑΡΑΠΟΜΠΗ
29	Υποστήριξη Google Analytics	ΝΑΙ		
30	Πολιτική Απορρήτου GDPR Compliant	ΝΑΙ		

Εφαρμογές έξυπνων φορητών συσκευών

A/A	ΠΡΟΔΙΑΓΡΑΦΗ	ΑΠΑΙΤΗΣΗ	ΑΠΑΝΤΗΣΗ	ΠΑΡΑΠΟΜΠΗ
1	Πλήρης Κάλυψη των Λειτουργικών Απαιτήσεων και προσφερόμενων υπηρεσιών του παραρτήματος Α της διακήρυξης	ΝΑΙ		
2	Να περιγραφεί ο τρόπος Διάθεσης Εφαρμογής	ΝΑΙ		
3	Δυνατότητα Επιλογής Γλώσσας (Ελληνικά, Αγγλικά)	ΝΑΙ		
4	Άμεση διασύνδεση με τις υπηρεσίες της Πύλης για ενημέρωση	ΝΑΙ		
5	Συμβατότητα με πλατφόρμα λογισμικού iOS (Έκδοση xxx και ανώτερη), native εφαρμογή	ΝΑΙ		
6	Συμβατότητα με πλατφόρμα λογισμικού Android Έκδοση xxx και ανώτερη, native εφαρμογή	ΝΑΙ		
7	Δυνατότητα αυτόματης προσαρμογής με βάσει τα χαρακτηριστικά του χρησιμοποιούμενου κινητού τηλεφώνου. Να περιγραφεί	ΝΑΙ,		
8	Αξιοποίηση πληροφορίας γεωεντοπισμού προκειμένου να προβάλλονται σχετικά με την θέση του χρήστη σημεία πολιτιστικού ενδιαφέροντος. Να περιγραφεί.	ΝΑΙ		
9	Δυνατότητα ορθής αναπαραγωγής σε οποιαδήποτε ανάλυση οθόνης Ενδεικτικά: (960x640, 480x320, 240x320, 240x400, 320x480, 480x800, 480x854, 360x480, 480x360, 360x400, 320x240, 640x360)	ΝΑΙ		
10	Εύχρηστο Γραφικό Περιβάλλον	ΝΑΙ		
11	Σχεδιασμένη για χρήση μέσω Touch Screens	ΝΑΙ		
12	Ο υποψήφιος οφείλει να συμπεριλάβει στην προσφορά του αναλυτικές λειτουργικές προδιαγραφές του προσφερόμενου λογισμικού	ΝΑΙ		

Επαυξημένη πραγματικότητα

A/A	ΠΡΟΔΙΑΓΡΑΦΗ	ΑΠΑΙΤΗΣΗ	ΑΠΑΝΤΗΣΗ	ΠΑΡΑΠΟΜΠΗ
1	Η εφαρμογές έξυπνων συσκευών (iOS, Android), θα περιλαμβάνουν και δυνατότητες επαυξημένης πραγματικότητας.			
2	Η χρήση της θα είναι απλή και διαισθητική, ακόμα και για χρήστες χωρίς γνώσεις σύγχρονης τεχνολογίας.			
3	Δράσεις που αυτοεξηγούνται εύκολα, τόσο μέσω της φόρμας του hardware, όσο και με απλές γραφικές απεικονίσεις.			



4	Για τον χειρισμό και αλληλεπίδραση με την εφαρμογή θα γίνεται αξιοποίηση της επιφάνειας αφής της συσκευής καθώς και η εικόνα της κάμεράς της, η χρήση θα εξηγείται εντός της εφαρμογής			
5	Η εφαρμογή θα υποστηρίζει video, 3D αντικείμενα και ήχο, καθώς και μίξη αυτών, ενώ η ανάπτυξη της θα βασίζεται σε ευρέως διαδεδομένες τεχνολογίες ανάπτυξης λογισμικού επαυξημένης πραγματικότητας, βάση των τελευταίων πρακτικών ανάπτυξης λογισμικού AR.			

Εικονική πραγματικότητα

A/A	ΠΡΟΔΙΑΓΡΑΦΗ	ΑΠΑΙΤΗΣΗ	ΑΠΑΝΤΗΣΗ	ΠΑΡΑΠΟΜΠΗ
1	Ποσότητα	1		
2	Σύντομη περιγραφή Εφαρμογής	ΝΑΙ		
3	Συμβατή με τις προσφερόμενες μάσκες εικ. πραγματικότητας	ΝΑΙ		
4	Το σύστημα θα πρέπει να υποστηρίζει την πολυγλωσσικότητα και να παρέχει εξ ορισμού τα Ελληνικά και τρεις ξένες γλώσσες	ΝΑΙ		
5	Το σύστημα θα πρέπει να διασφαλίζει την Ευχρηστία (Usability): Εύχρηστο και φιλικό περιβάλλον για το χρήστη.	ΝΑΙ		
6	Δυνατότητες πλοήγησης (navigation) μεταξύ λειτουργιών με εύκολο τρόπο.	ΝΑΙ		
7	Να περιλαμβάνει λειτουργία αυτοματοποιημένης περιήγησης	ΝΑΙ		
8	Να περιλαμβάνει λειτουργία προσωποποιημένης περιήγησης	ΠΡΟΑΙΡΕΤΙΚΑ		
9	Επιτρέπει την δημιουργία μαθησιακών συνεδριών και μαθημάτων χωρισμένα σε κεφάλαια στο τέλος των οποίων ο θεατής μπορεί να συμμετέχει σε εξέταση και να λάβει την βαθμολογία του, ακολουθώντας διαδεδομένες μεθόδους της παιγνιώδους μάθησης (gamification).	ΝΑΙ		
10	Τεκμηρίωση εγκατάστασης & χρήσης	ΝΑΙ		
11	Δυνατότητα συγχρονισμένης περιήγησης σε πολλαπλούς χρήστες	ΠΡΟΑΙΡΕΤΙΚΑ		
12	Υποστήριξη χειρισμού με εξωτερικό χειριστήριο	ΝΑΙ		
13	Υποστήριξη χειρισμού χωρίς εξωτερικό χειριστήριο	ΝΑΙ		
14	Υποστήριξη υποτίτλων για άτομα με προβλήματα ακοής	ΝΑΙ		
15	Διαμόρφωση και δημοσίευση στην πλατφόρμα του Oculus Store	ΝΑΙ		
16	Διαμόρφωση και δημοσίευση στην πλατφόρμα του Google Playstore	ΝΑΙ		



17	Διαμόρφωση και δημοσίευση στην πλατφόρμα του Apple Appstore	ΝΑΙ		
----	---	-----	--	--

Εφαρμογή οθονών αφής

A/A	ΠΡΟΔΙΑΓΡΑΦΗ	ΑΠΑΙΤΗΣΗ	ΑΠΑΝΤΗΣΗ	ΠΑΡΑΠΟΜΠΗ
1	Ποσότητα	1		
2	Σύντομη περιγραφή Εφαρμογής	ΝΑΙ		
3	Συμβατή με το προσφερόμενο Διαδραστικό Τραπέζι	ΝΑΙ		
4	Το σύστημα θα πρέπει να υποστηρίζει πλήρως την πολυγλωσσικότητα και να παρέχει εξ ορισμού Ελληνικά, και τρεις ξένες γλώσσες.	ΝΑΙ		
5	Το σύστημα θα πρέπει να διασφαλίζει την Ευχρηστία (Usability): Εύχρηστο και φιλικό περιβάλλον για το χρήστη.	ΝΑΙ		
6	Δυνατότητες πλοήγησης (navigation) μεταξύ λειτουργιών με εύκολο τρόπο.	ΝΑΙ		
7	Να περιλαμβάνονται 2 εκπαιδευτικά παιχνίδια	ΝΑΙ		
9	Το σύστημα θα πρέπει να είναι σχεδιασμένο ώστε να υποστηρίζει απρόσκοπτη λειτουργία (24/7)	ΝΑΙ		
10	Στο πλαίσιο της πολυκαναλικής διαθεσιμότητας των εφαρμογών του έργου και της ευρείας διανομής και έκθεσης του κοινού στην πληροφορία, η εκπαιδευτική εφαρμογή θα είναι διαθέσιμη μέσω των παρακάτω καναλιών: <ul style="list-style-type: none"> Σε οθόνη πολλαπλής αφής τοποθετημένη σε κατασκευή παράλληλα με το έδαφος (διαδραστικό τραπέζι) Στην πολυκαναλική πλατφόρμα που περιλαμβάνεται στο έργο μέσω web και mobile app 			
11	Τεκμηρίωση εγκατάστασης & χρήσης	ΝΑΙ		

Πλατφόρμα διαχείρισης και οπτικοποίησης στατιστικών

A/A	ΠΡΟΔΙΑΓΡΑΦΗ	ΑΠΑΙΤΗΣΗ	ΑΠΑΝΤΗΣΗ	ΠΑΡΑΠΟΜΠΗ
1	Ποσότητα	1		
2	Σύντομη περιγραφή Εφαρμογής	ΝΑΙ		
3	Πρόσβαση στα δεδομένα θα μπορεί να γίνεται είτε στην πρωτόλεια μορφή τους (raw data) είτε σε οπτικοποιημένη μορφή (γραφήματα) μέσω αυτόνομου portal (web access) είτε μέσω κοινοποίησης (μέσω api)	ΝΑΙ		
4	Αριθμός χρηστών κάθε εφαρμογής	ΝΑΙ		
5	Αριθμός συμμετοχών / χρόνος συμμετοχής ανα εφαρμογή και συνολικά	ΝΑΙ		



6	Αποτελέσματα ερωτηματολογίων / βαθμολογίες, για τις εκπαιδευτικές εφαρμογές	ΝΑΙ		
7	Προέλευση χρηστών, για τις δημόσιες εφαρμογές	ΝΑΙ		

Ψηφιακό περιεχόμενο

Παραγωγή ψηφιακού ντοκιμαντέρ 360 εικονικής πραγματικότητας

A/A	ΠΡΟΔΙΑΓΡΑΦΗ	ΑΠΑΙΤΗΣΗ	ΑΠΑΝΤΗΣΗ	ΠΑΡΑΠΟΜΠΗ
1	Ποσότητα	1		
2	Κατάλληλο για ενσωμάτωση στην εφαρμογή εικ. πραγματικότητας	ΝΑΙ		
3	Κατάλληλο για αξιοποίηση στις λοιπές εφαρμογές της πρότασης (website, video wall, οθόνες)	ΝΑΙ		
4	Σύντομη περιγραφή σεναρίου	ΝΑΙ		
5	Μετάφραση σε ξένες γλώσσες	3		
6	Ανάλυση	3840*1920px (ελάχιστη)		
7	Τύπος προβολής	equirectangular		
8	Είδος αρχείου	mp4/h264 (ή συμβατό)		
9	Ενσωματωμένα metadata VR	ΝΑΙ		
10	Σενάριο, σκηνοθεσία & παραγωγή, βάσει των προτύπων/αναγκών υποστήριξης αυτοματοποιημένης ή προσωποποιημένης περιήγησης	ΝΑΙ		
11	framerate	24fps (ελάχιστο)		
12	Κινηματογράφηση με σύστημα σταθεροποίησης κινούμενης καταγραφής	ΝΑΙ		
13	Κινηματογράφηση με σύστημα λήψεων από αέρος	ΝΑΙ		
14	Ένθεση γραφικών σε σταθερά πλάνα	ΝΑΙ		
15	Ένθεση γραφικών σε κινούμενα πλάνα	ΝΑΙ		
16	Διάρκεια	10' (ελάχιστο)		

Παραγωγή στερεοσκοπικού 3D βίντεο

α/α	ΠΡΟΔΙΑΓΡΑΦΗ	ΑΠΑΙΤΗΣΗ	ΑΠΑΝΤΗΣΗ	ΠΑΡΑΠΟΜΠΗ
1	Παραγωγή ενός στερεοσκοπικού ντοκιμαντέρ	ΝΑΙ		
2	Τύπος: 3D stereoscopic, half side by side	ΝΑΙ		
3	Ανάλυση: τουλάχιστον 1920 x 1080	ΝΑΙ		
4	Τύπος αρχείου: mpeg4 ή αντίστοιχο συμβατό με το	ΝΑΙ		



	προσφερόμενο σύστημα			
5	Κωδικοποίηση: H264 ή αντίστοιχη συμβατή με το προσφερόμενο σύστημα	ΝΑΙ		
6	Ήχος: 5.1 σε φορμάτ PCM ή κωδικοποιημένος σε Dolbydigital ή DTS	ΝΑΙ		
7	Διάρκεια τελικού ντοκιμαντέρ	≥ 20 λεπτά		

Παραγωγή Ντοκιμαντέρ 4K βίντεο

A/A	ΠΡΟΔΙΑΓΡΑΦΗ	ΑΠΑΙΤΗΣΗ	ΑΠΑΝΤΗΣΗ	ΠΑΡΑΠΟΜΠΗ
1	Ποσότητα	1		
3	Κατάλληλο για αξιοποίηση στις λοιπές εφαρμογές της πρότασης (website, video wall, οθόνες)	ΝΑΙ		
4	Σύντομη περιγραφή σεναρίου	ΝΑΙ		
5	Μετάφραση σε ξένες γλώσσες	3		
6	Ανάλυση	3840*2160px (ελάχιστη)		
8	Είδος αρχείου	mp4/h265 (ή συμβατό)		
11	framerate	24fps (ελάχιστο)		
12	Κινηματογράφηση με σύστημα σταθεροποίησης κινούμενης καταγραφής	ΝΑΙ		
13	Κινηματογράφηση με σύστημα λήψεων από αέρος	ΝΑΙ		
14	Ένθεση γραφικών σε σταθερά πλάνα	ΝΑΙ		
15	Ένθεση γραφικών σε κινούμενα πλάνα	ΝΑΙ		
16	Διάρκεια	30' (ελάχιστο)		

Ολογραφικά βίντεο

A/A	ΠΡΟΔΙΑΓΡΑΦΗ	ΑΠΑΙΤΗΣΗ	ΑΠΑΝΤΗΣΗ	ΠΑΡΑΠΟΜΠΗ
1	Ποσότητα	5		
2	Τύπος: ολογραφικό βίντεο πολλαπλών πλευρών θέασης	ΝΑΙ		
3	Συμβατό με συσκευές ολογραφικής προβολής	ΝΑΙ		
4	Τύπος αρχείου	mp4 (ή συμβατό)		
5	Δυνατότητα αυτόματης αναπαραγωγής (loop)	ΝΑΙ		
6	Σύντομη περιγραφή σεναρίου	ΝΑΙ		
7	Frame Rate	25fps (ελάχιστο)		
8	Υποστήριξη ξένων γλωσσών	Ελληνικά & Αγγλικά (ελάχιστο)		



Αντικείμενα επαυξημένης πραγματικότητας

A/A	ΠΡΟΔΙΑΓΡΑΦΗ	ΑΠΑΙΤΗΣΗ	ΑΠΑΝΤΗΣΗ	ΠΑΡΑΠΟΜΠΗ
1	Ποσότητα	5		
2	Παραγωγή αντικειμένων επαυξημένης πραγματικότητας από μετατροπή των 5 ολογραφικών βίντεο	ΝΑΙ		
3	Ο χρήστης καθώς θα περιηγείται στην περιοχή και έχοντας κατεβάσει στην φορητή συσκευή του το app, θα στοχεύει μέσω της κάμερας του κινητού σε προκαθορισμένες εικόνες στόχου	ΝΑΙ		
4	Το ψηφιακό περιεχόμενο που θα επαυξάνει τον πραγματικό χώρο θα είναι αποθηκευμένο στο app	ΝΑΙ		
5	Το περιεχόμενο θα μεταφέρεται στην εφαρμογή όταν αυτή το ζητήσει	ΝΑΙ		
6	Η τεχνολογία που θα χρησιμοποιηθεί για την αναγνώριση των παρουσιάσεων επαυξημένης πραγματικότητας θα είναι η Recognition Based.	ΝΑΙ		

Υπηρεσίες

Προμήθεια, εγκατάσταση και θέση σε λειτουργία

α/α	ΠΡΟΔΙΑΓΡΑΦΗ	ΑΠΑΙΤΗΣΗ	ΑΠΑΝΤΗΣΗ	ΠΑΡΑΠΟΜΠΗ
1	Μελέτη χωροθέτησης του εξοπλισμού και υποβολή πρότασης στο Δήμο για τυχόν απαραίτητες παρεμβάσεις στο χώρο.	ΝΑΙ		
2	Παράδοση, εγκατάσταση και θέση σε λειτουργία του αναγκαίου εξοπλισμού και λογισμικού (υποσυστήματα, εφαρμογές) στις εγκαταστάσεις των φορέων που εμπλέκονται στο έργο	ΝΑΙ		
3	Ο υποψήφιος ανάδοχος υποχρεούται να παραδώσει όλα τα τυχόν απαραίτητα επιπλέον υλικά (καλώδια, μετατροπείς, βάσεις στήριξης κλπ) που απαιτούνται για την πλήρη λειτουργικότητα του προσφερόμενου συστήματος	ΝΑΙ		
4	Προμήθεια και εγκατάσταση όλων των καλωδιώσεων που απαιτούνται για την λειτουργία των συστημάτων του Ψηφιακού Μουσείου συμπεριλαμβανομένης καλωδίωσης δικτύου κατηγορίας τουλάχιστον Cat5e	ΝΑΙ		
5	Ο υποψήφιος ανάδοχος υποχρεούται να παραδώσει όλα τα τυχόν απαραίτητα επιπλέον υλικά (καλώδια, μετατροπείς κτλ) που απαιτούνται για την πλήρη λειτουργικότητα του προσφερόμενου συστήματος	ΝΑΙ		



Πιλοτική λειτουργία

α/α	ΠΡΟΔΙΑΓΡΑΦΗ	ΑΠΑΙΤΗΣΗ	ΑΠΑΝΤΗΣΗ	ΠΑΡΑΠΟΜΠΗ
1	Χρονικό διάστημα (σε μήνες) φάσης πιλοτικής λειτουργίας συστήματος (υποστήριξης της λειτουργίας του συστήματος και των χρηστών του, κάτω από πραγματικές συνθήκες λειτουργίας εξασφαλίζοντας την απαιτούμενη διαθεσιμότητά του).	≥ 1		
2	Παράδοση του Πλάνου Πιλοτικής Λειτουργίας	ΝΑΙ		
3	Επίλυση προβλημάτων και υποστήριξη χρηστών (π.χ., κατά το χειρισμό και λειτουργία των υπολογιστών)	ΝΑΙ		
4	Συλλογή παρατηρήσεων από τους χρήστες	ΝΑΙ		
5	Παράδοση του Πλάνου Πιλοτικής Λειτουργίας	ΝΑΙ		

Εκπαίδευση προσωπικού

α/α	ΠΡΟΔΙΑΓΡΑΦΗ	ΑΠΑΙΤΗΣΗ	ΑΠΑΝΤΗΣΗ	ΠΑΡΑΠΟΜΠΗ
1	Εκπαίδευση προσωπικού στη λειτουργία του Ψηφιακού Πάρκου	ΝΑΙ		
2	Ώρες κατάρτισης ανά ομάδα για τον εκπαιδευτικό κύκλο – εκπαίδευσης στη χρήση των εφαρμογών που θα αναπτυχθούν	≥ 12 ώρες		

Δράσεις δημοσιότητας (ημερίδα, φυλλάδια)

α/α	ΠΡΟΔΙΑΓΡΑΦΗ	ΑΠΑΙΤΗΣΗ	ΑΠΑΝΤΗΣΗ	ΠΑΡΑΠΟΜΠΗ
1	Διοργάνωση Εκδηλώσεων τουλάχιστον 200 ατόμων	1		
2	Παραγωγή Έγχρωμου Ενημερωτικού Εντύπου	1500 τεμ.		

Ψηφιακές εκτυπώσεις

α/α	ΠΡΟΔΙΑΓΡΑΦΗ	ΑΠΑΙΤΗΣΗ	ΑΠΑΝΤΗΣΗ	ΠΑΡΑΠΟΜΠΗ
1	Ο Ανάδοχος θα προμηθεύσει / τοποθετήσει ψηφιακές εκτυπώσεις με φωτογραφικό υλικό για την αισθητική βελτίωση του χώρου	ΝΑΙ		
2	Ο Ανάδοχος θα προμηθεύσει / τοποθετήσει πάνελ με ψηφιακές εκτυπώσεις για κάλυψη / σκίαση των παραθύρων	ΝΑΙ		
3	Τα πάνελ σκίαση θα περιλαμβάνουν οπίσθιο LED φωτισμός	ΠΡΟΕΡΑΙΤΙΚΟ		
4	Οι ψηφιακές εκτυπώσεις θα τοποθετηθούν σε τοίχο και σε πάνελ για σκίαση των παραθύρων	ΝΑΙ		



5	Ο Ανάδοχος θα προτείνει στην μελέτη υλοποίησης θέσεις και διαστάσεις ψηφιακών εκτυπώσεων και πάνελ, σε συνδυασμό με την τελική χωροθέτηση	ΝΑΙ		
6	Ψηφιακές εκτυπώσεις (baklit / βινύλιο)	Τουλάχιστον 25 m ²		

Υπηρεσίες εγγύησης

α/α	ΠΡΟΔΙΑΓΡΑΦΗ	ΑΠΑΙΤΗΣΗ	ΑΠΑΝΤΗΣΗ	ΠΑΡΑΠΟΜΠΗ
1	Ο Ανάδοχος υποχρεούται να προσφέρει τις υπηρεσίες εγγύησης όπως αυτές περιγράφονται στην παράγραφο 2.5.5 του Παραρτήματος Ι	ΝΑΙ		

ΠΑΡΑΡΤΗΜΑ ΙΙΙ – ΕΕΕΣ (Προσαρμοσμένο από την Αναθέτουσα Αρχή)- **[ΥΠΟΧΡΕΩΤΙΚΟ]**

[Από τις 2-5-2019, οι αναθέτουσες αρχές συντάσσουν το ΕΕΕΣ με τη χρήση της νέας ηλεκτρονικής υπηρεσίας [Promitheus ESPDint](https://esp dint.eprocurement.gov.gr/) (<https://esp dint.eprocurement.gov.gr/>), που προσφέρει τη δυνατότητα ηλεκτρονικής σύνταξης και διαχείρισης του Ευρωπαϊκού Ενιαίου Εγγράφου Σύμβασης (ΕΕΕΣ). Η σχετική ανακοίνωση είναι διαθέσιμη στη Διαδικτυακή Πύλη του ΕΣΗΔΗΣ «www.promitheus.gov.gr». Το περιεχόμενο του αρχείου, είτε ενσωματώνεται στο κείμενο της διακήρυξης, είτε, ως αρχείο PDF, ηλεκτρονικά υπογεγραμμένο, αναρτάται ξεχωριστά ως αναπόσπαστο μέρος αυτής. Το αρχείο XML αναρτάται για την διευκόλυνση των οικονομικών φορέων προκειμένου να συντάξουν μέσω της υπηρεσίας eΕΕΕΣ τη σχετική απάντηση τους].



ΠΑΡΑΡΤΗΜΑ IV – Άλλο Περιγραφικό Έγγραφο - Υπόδειγμα (Προσαρμοσμένο από την Αναθέτουσα Αρχή)

Υπόδειγμα βιογραφικού σημειώματος

ΒΙΟΓΡΑΦΙΚΟ ΣΗΜΕΙΩΜΑ

ΠΡΟΣΩΠΙΚΑ ΣΤΟΙΧΕΙΑ

Επώνυμο:	_____	Όνομα:	_____
Πατρώνυμο:	_____	Μητρώνυμο:	_____
Ημερομηνία Γέννησης:	__/__/____	Τόπος Γέννησης:	_____
Τηλέφωνο:	_____	E-mail:	_____
Fax:	_____		
Διεύθυνση Κατοικίας:	_____ _____		

ΕΚΠΑΙΔΕΥΣΗ

Όνομα Ιδρύματος	Τίτλος Πτυχίου	Ειδικότητα	Ημερομηνία Απόκτησης Πτυχίου



ΚΑΤΗΓΟΡΙΑ ΣΤΕΛΕΧΟΥΣ (στο προτεινόμενο, από τον υποψήφιο Ανάδοχο, σχήμα διοίκησης Έργου)				
ΕΠΑΓΓΕΛΜΑΤΙΚΗ ΕΜΠΕΙΡΙΑ				
Έργο (ή Θέση)	Εργοδότης	Ρόλος ¹⁸³ και Καθήκοντα στο Έργο (ή Θέση)	Απασχόληση στο Έργο	
			Περίοδος (από – έως)	ΑΜ ¹⁸⁴
			__/__/__ - __/__/__	
			__/__/__ - __/__/__	
			__/__/__ - __/__/__	

¹⁸³ Ως Ρόλος ενδεικτικά αναφέρονται: manager, senior consultant, consultant, business expert κλπ.

¹⁸⁴ Αφορά τους πραγματικούς ανθρωπομήνες απασχόλησης στο έργο υπολογιζόμενοι σε ισοδύναμα ανθρωποετών, – Δεν ταυτίζεται με τη συνολική χρονική διάρκεια της χρονικής περιόδου απασχόλησης στο έργο.



ΠΑΡΑΡΤΗΜΑ V – Υπόδειγμα Οικονομικής Προσφοράς (Προσαρμοσμένο από την Αναθέτουσα Αρχή)

Ανάλυση Προσφοράς

Εξοπλισμός

Α/Α	ΠΕΡΙΓΡΑΦΗ	ΠΟΣΟΤΗΤΑ	ΜΟΝΑΔΑ	ΑΞΙΑ ΧΩΡΙΣ ΦΠΑ (€)		ΦΠΑ (€)	ΣΥΝΟΛΙΚΗ ΑΞΙΑ ΜΕ ΦΠΑ (€)
				ΤΙΜΗ ΜΟΝΑΔΑΣ	ΣΥΝΟΛΟ		
1.1	Ειδικές κάσκες εικονικής πραγματικότητας VR (με ακουστικά, φορτιστή)	15	TEM				
1.2	Διαδραστικό Τραπέζι	1	TEM				
1.3	Επαγγελματική Οθόνη TFT 50 4K με ενσωματωμένο player	4	TEM				
1.4	wi-fi Access point	3	TEM				
1.5	Εκθετήριο ολογράμματος	2	TEM				
1.6	Ψηφιακός προβολέας 3D high definition	1	TEM				
1.7	Οθόνη προβολής	1	TEM				
1.8	Σύστημα πολυканαλου ήχου	1	TEM				
1.9	Σύστημα 3D (πομπός & 15 ζεύγη γυαλιά)	1	TEM				
1.10	Η/Υ αναπαραγωγής 3D video	1	TEM				
ΣΥΝΟΛΟ							

Έτοιμο Λογισμικό/Εφαρμογές

Α/Α	ΠΕΡΙΓΡΑΦΗ	ΠΟΣΟΤΗΤΑ	ΜΟΝΑΔΑ	ΑΞΙΑ ΧΩΡΙΣ ΦΠΑ (€)		ΦΠΑ (€)	ΣΥΝΟΛΙΚΗ ΑΞΙΑ ΜΕ ΦΠΑ (€)
				ΤΙΜΗ ΜΟΝΑΔΑΣ	ΣΥΝΟΛΟ		
2.1	Εφαρμογή βιωματικής εκπαίδευσης εικονικής πραγματικότητας	1	TEM.				
2.2	Εφαρμογή επαυξημένης πραγματικότητας	1	TEM.				
2.3	Κεντρική Πλατφόρμα αποθήκευσης/ διαχείρισης /οπτικοποίησης/κοινοποίησης στατιστικών	1	TEM.				
ΣΥΝΟΛΟ							



Υπηρεσίες

Α/Α	ΠΕΡΙΓΡΑΦΗ	ΠΟΣΟΤΗ ΤΑ	ΜΟΝΑΔ Α	ΑΞΙΑ ΧΩΡΙΣ ΦΠΑ (€)		ΦΠΑ (€)	ΣΥΝΟΛΙΚΗ ΑΞΙΑ ΜΕ ΦΠΑ (€)
				ΤΙΜΗ ΜΟΝΑΔΑΣ	ΣΥΝΟΛΟ		
3.1	Προπαραγωγή για VR βίντεο 360 (σκηνοθεσία, σχεδίαση παραγωγής, αυτοψίες)	1	A/M				
3.2	Παραγωγή VR βίντεο 360 (κινηματογράφηση, φωτογράφιση, 3d modeling & animation, ηχογραφήσεις)	8	A/M				
3.3	Post production VR βίντεο 360 (montage, μουσική επιμέλεια και επιμέλεια ήχου)	5	A/M				
3.4	Προπαραγωγή stereoscopic 3D video (σκηνοθεσία, σχεδίαση παραγωγής, αυτοψίες)	1	A/M				
3.5	Παραγωγή stereoscopic 3D video (κινηματογράφηση, φωτογράφιση, 3d modeling & animation, ηχογραφήσεις)	8	A/M				
3.6	Post production stereoscopic 3D video (montage, μουσική επιμέλεια και επιμέλεια ήχου)	3	A/M				
3.7	Προπαραγωγή 4K documentary video (σκηνοθεσία, σχεδίαση παραγωγής, αυτοψίες)	1,5	A/M				
3.8	Παραγωγή 4K documentary video (κινηματογράφηση, φωτογράφιση, 3d modeling & animation, ηχογραφήσεις)	7	A/M				
3.9	Post production 4K documentary video (montage, μουσική επιμέλεια και επιμέλεια ήχου)	2	A/M				
3.10	Προετοιμασία Ψηφιακού περιεχομένου ολογραμμάτων - (επιλογή αντικειμένων, σενάριο, σχεδίαση παραγωγής)	2	A/M				



3.11	Παραγωγή ολογραμμικών βίντεο (κινηματογράφηση, φωτογράφιση, montage, development)	6,5	A/M				
3.12	Μετατροπή ολογραμμάτων σε επαυξημένη πραγματικότητα για φορητές συσκευές	1,2	A/M				
3.13	Ανάπτυξη εκπαιδευτικής εφαρμογής για οθόνες αφής	2	A/M				
3.14	Μετατροπή και δημοσίευση εφαρμογών (VR,AR, Game) στα stores (appstore, playstore, oculus store)	1,8	A/M				
3.15	Συγγραφή σεναρίων / κειμένων βίντεο (VR, 3D, 4K)	20	σελ				
3.16	Συγγραφή κειμένων εφαρμογών / ιστοσελίδας	20	σελ				
3.17	Μεταφράσεις σε 3 ξένες γλώσσες	120	σελ				
3.18	Ανάπτυξη εφαρμογών κινητών τηλεφώνων (ios, android)	3	A/M				
3.19	Ανάπτυξη ιστοσελίδας πολιτισμού	2	A/M				
3.20	Εγκατάσταση εξοπλισμού και εφαρμογών	0,5	A/M				
3.21	Πιλοτική λειτουργία	0,5	A/M				
3.22	Εκπαίδευση προσωπικού	0,25	A/M				
ΣΥΝΟΛΟ							

Λοιπές Δαπάνες

Α/Α	ΠΕΡΙΓΡΑΦΗ	ΠΟΣΟΤΗΤΑ	ΜΟΝΑΔΑ	ΑΞΙΑ ΧΩΡΙΣ ΦΠΑ (€)		ΦΠΑ (€)	ΣΥΝΟΛΙΚΗ ΑΞΙΑ ΜΕ ΦΠΑ (€)
				ΤΙΜΗ ΜΟΝΑΔΑΣ	ΣΥΝΟΛΟ		
4.1	Ψηφιακές εκτυπώσεις αισθητικής αναβάθμισης χώρου						
4.2	Δράσεις δημοσιότητας (ημερίδα, φυλλάδια)						
ΣΥΝΟΛΟ							



Συγκεντρωτικός Πίνακας Οικονομικής Προσφοράς Έργου ανά παραδοτέο / χρονοδιάγραμμα

α/α ΠΑΡΑΔ ΟΤΕΟΥ	Φάση	Πίνακας Ανάλυσης Κόστους Έργου	Παραδοτέο	Προϋπολογι σμός χωρίς ΦΠΑ	ΦΠΑ	Συνολικός Προϋπολογι σμός	Διάρκεια σε μήνες
1	Α'	3.15, 3.16, 3.17	Σενάρια / κείμενα και μεταφράσεις				
2	Β'	3.1, 3.2, 3.3	Ψηφιακό ντοκιμαντέρ 360 εικονικής πραγματικότητας – Σπήλαια Μελιδονίου και Ζωνιανών				
3	Β'	3.4, 3.5, 3.6	Τρισδιάστατο 3D ντοκιμαντέρ - αρχαία και βυζαντινά μνημεία της περιοχής				
4	Β'	3.7, 3.8, 3.9	Βίντεο υπερύψηλης ανάλυσης 4k – αξιοθέατα και το φυσικό περιβάλλον της περιοχής του Δήμου Μυλοποτάμου				
5	Γ'	2.2	Διαδραστική Εφαρμογή βιωματικής εκπαίδευσης μέσω εικονικής πραγματικότητας				
6	Γ'	2.1	Εκπαιδευτική εφαρμογή για παιδιά και σχολεία για επιφάνειες αφής				
7	Γ'	2.3	Πλατφόρμα αποθήκευσης και διαχείρισης στατιστικών				
8	Γ'	3.10, 3.11, 3.12	Ολογράμματα / αντικείμενα επαυξημένης πραγματικότητας αρχαιολογικών ευρημάτων				
9	Γ'	3.19	Ιστοσελίδα Πολιτισμού				
10	Γ'	3.18, 3.13, 3.14	Εφαρμογές κινητών τηλεφώνων				
11	Δ'	1.1, 1.2, 1.3, 1.4, 1.5, 1.6, 1.7, 1.8, 1.9, 1.10, 3.20	Εγκατεστημένος εξοπλισμός				
12	Ε'	3.22	Υπηρεσίες Εκπαίδευσης				
13	ΣΤ'	3.21	Πιλοτική Λειτουργία				
14	ΣΤ'	4.1, 4.2	Δράσεις δημοσιότητας				
			Γενικό σύνολο				



ΠΑΡΑΡΤΗΜΑ VI – Υποδείγματα Εγγυητικών Επιστολών (Προσαρμοσμένο από την Αναθέτουσα Αρχή) **[ΠΡΟΑΙΡΕΤΙΚΟ]**

Εγγυητική Επιστολή Συμμετοχής

ΕΚΔΟΤΗΣ.....

Ημερομηνία έκδοσης.....

Προς: ΔΗΜΟ ΜΥΛΟΠΟΤΑΜΟΥ

Εγγυητική επιστολή μας υπ' αριθμ..... για ευρώ.....

Με την παρούσα εγγυόμαστε, ανέκκλητα και ανεπιφύλακτα παραιτούμενοι του δικαιώματος της διαιρέσεως και διζήσεως, υπέρ

{Σε περίπτωση μεμονωμένης εταιρίας: της Εταιρίας οδός αριθμός ... ΤΚ}

{ή σε περίπτωση Ένωσης ή Κοινοπραξίας: των Εταιριών

α)..... οδός..... αριθμός.....ΤΚ.....

β)..... οδός..... αριθμός.....ΤΚ.....

γ)..... οδός..... αριθμός.....ΤΚ.....

μελών της Ένωσης ή Κοινοπραξίας, ατομικά για κάθε μια από αυτές και ως αλληλέγγυα και εις ολόκληρο υπόχρεων μεταξύ τους εκ της ιδιότητάς τους ως μελών της Ένωσης ή Κοινοπραξίας,}

και μέχρι του ποσού των ευρώ....., για τη συμμετοχή στο διενεργούμενο διαγωνισμό της (συμπληρώνετε την ημερομηνία διενέργειας του διαγωνισμού)..... με αντικείμενο (συμπληρώνετε τον τίτλο του έργου) συνολικής αξίας (συμπληρώνετε τον προϋπολογισμό με διευκρίνιση εάν περιλαμβάνει ή όχι τον ΦΠΑ) σύμφωνα με τη με αριθμό..... Διακήρυξή σας.

Η παρούσα εγγύηση καλύπτει καθ' όλο το χρόνο ισχύος της μόνο τις από τη συμμετοχή στον ανωτέρω διαγωνισμό απορρέουσες υποχρεώσεις

{Σε περίπτωση μεμονωμένης εταιρίας: της εν λόγω Εταιρίας.}

{ή σε περίπτωση Ένωσης ή Κοινοπραξίας: των Εταιριών της Ένωσης ή Κοινοπραξίας ατομικά για κάθε μια από αυτές και ως αλληλέγγυα και εις ολόκληρο υπόχρεων μεταξύ τους εκ της ιδιότητάς τους ως μελών της Ένωσης ή Κοινοπραξίας.}

Το ανωτέρω ποσό της εγγύησης τηρείται στη διάθεσή σας, το οποίο και υποχρεούμαστε να σας καταβάλουμε ολικά ή μερικά χωρίς καμία από μέρους μας αντίρρηση ή ένσταση και χωρίς να ερευνηθεί το βάσιμο ή μη της απαίτησής σας, μέσα σε τρεις (3) ημέρες από την έγγραφη ειδοποίησή σας.



Η παρούσα ισχύει μέχρι και την(Σημείωση προς την Τράπεζα : ο χρόνος ισχύος πρέπει να είναι μεγαλύτερος τουλάχιστον κατά ένα (1) μήνα του χρόνου ισχύος της Προσφοράς).

Αποδεχόμαστε να παρατείνουμε την ισχύ της εγγύησης, ύστερα από έγγραφη δήλωσή σας, με την προϋπόθεση ότι το σχετικό αίτημα σας θα μας υποβληθεί πριν από την ημερομηνία λήξης της.

Σε περίπτωση κατάπτωσης της εγγύησης, το ποσό της κατάπτωσης υπόκειται στο εκάστοτε ισχύον πάγιο τέλος χαρτοσήμου.

Βεβαιούμε ότι όλες οι ισχύουσες Εγγυητικές Επιστολές της Τράπεζάς μας, οι οποίες έχουν χορηγηθεί στο Δημόσιο, στα Ν.Π.Δ.Δ. και στα Ν.Π.Ι.Δ., συμπεριλαμβανομένης και της παρούσης, δεν ξεπερνάνε το όριο το οποίο έχει καθοριστεί βάσει νόμου για την Τράπεζά μας.

(Εξουσιοδοτημένη υπογραφή)



Εγγυητική Επιστολή Καλής Εκτέλεσης Σύμβασης

ΕΚΔΟΤΗΣ.....

Ημερομηνία έκδοσης.....

Προς: ΔΗΜΟ ΜΥΛΟΠΟΤΑΜΟΥ

Εγγυητική επιστολή μας υπ' αριθμ..... για ευρώ.....

Με την παρούσα εγγυόμαστε, ανέκκλητα και ανεπιφύλακτα παραιτούμενοι του δικαιώματος της διαιρέσεως και διζήσεως, υπέρ

{Σε περίπτωση μεμονωμένης εταιρίας: της Εταιρίας Οδός Αριθμός Τ.Κ.}

{ή σε περίπτωση Ένωσης ή Κοινοπραξίας: των Εταιριών

α) οδός αριθμός Τ.Κ.

β) οδός αριθμός Τ.Κ.

γ) οδός αριθμός Τ.Κ.

μελών της Ένωσης ή Κοινοπραξίας, ατομικά για κάθε μία από αυτές και ως αλληλέγγυα και εις ολόκληρο υπόχρεων μεταξύ τους εκ της ιδιότητάς τους ως μελών της Ένωσης ή Κοινοπραξίας},

και μέχρι του ποσού των ευρώ....., για την καλή εκτέλεση της σύμβασης με αριθμό..... που αφορά στο διαγωνισμό της (συμπληρώνετε την ημερομηνία διενέργειας του διαγωνισμού) με αντικείμενο (συμπληρώνετε τον τίτλο του έργου) συνολικής αξίας (συμπληρώνετε το συνολικό συμβατικό τίμημα με διευκρίνιση εάν περιλαμβάνει ή όχι τον ΦΠΑ), σύμφωνα με τη με αριθμό..... Διακήρυξή σας.

Το ανωτέρω ποσό της εγγύησης τηρείται στη διάθεσή σας, το οποίο και υποχρεούμαστε να σας καταβάλουμε ολικά ή μερικά χωρίς καμία από μέρους μας αντίρρηση ή ένσταση και χωρίς να ερευνηθεί το βάσιμο ή μη της απαίτησής σας, μέσα σε τρεις (3) ημέρες από την έγγραφη ειδοποίησή σας.

Η παρούσα ισχύει μέχρις ότου αυτή μας επιστραφεί ή μέχρις ότου λάβουμε έγγραφη δήλωσή σας ότι μπορούμε να θεωρήσουμε την Τράπεζά μας απαλλαγμένη από κάθε σχετική υποχρέωση.

Σε περίπτωση κατάπτωσης της εγγύησης, το ποσό της κατάπτωσης υπόκειται στο εκάστοτε ισχύον πάγιο τέλος χαρτοσήμου.

Βεβαιούμε ότι όλες οι ισχύουσες Εγγυητικές Επιστολές της Τράπεζάς μας, οι οποίες έχουν χορηγηθεί στο Δημόσιο, στα Ν.Π.Δ.Δ. και στα Ν.Π.Ι.Δ., συμπεριλαμβανομένης και της παρούσης, δεν ξεπερνάνε το όριο το οποίο έχει καθοριστεί βάσει νόμου για την Τράπεζά μας.

(Εξουσιοδοτημένη υπογραφή)



ΠΑΡΑΡΤΗΜΑ VII – ΣΧΕΔΙΟ ΣΥΜΒΑΣΗΣ
